



تكافل  
الإمارات

التقرير المتكامل لسنة 2025

## جدول المحتويات

- ◀ تقرير هيئة الرقابة الشرعية
- ◀ تقرير مجلس الادارة
- ◀ تقرير مدقق الحسابات الخارجي
- ◀ بيان المركز المالي
- ◀ بيان الدخل الشامل
- ◀ بيان التغييرات في حقوق المساهمين
- ◀ بيان التدفقات النقدية
- ◀ ايضاحات حول البيانات المالية
- ◀ تقرير الحوكمة
- ◀ تقرير الاستدامة

التقرير السنوي للجنة الرقابة الشرعية الداخلية لشركة تكافل الإمارات للتأمين التكافلي

عن السنة المالية المنتهية في 31 ديسمبر 2025

الحمد لله ربّ العالمين، والصلاة والسلام على أشرف الأنبياء والمرسلين سيدنا محمدٍ وعلى آله  
وصحبه أجمعين

صدر في: 17 أبريل 2026م

إلى السادة المساهمين في شركة تكافل الإمارات للتأمين التكافلي  
السّلام عليكم ورحمة الله تعالى وبركاته، وبعد:

إن لجنة الرقابة الشرعية الداخلية لتكافل الإمارات ("اللجنة") ووفقا للمتطلبات المنصوص عليها  
في القوانين والأنظمة والمعايير ذات العلاقة ("المتطلبات الرقابية")، تقدم تقريرها للسنة المالية المنتهية في  
31 ديسمبر من عام 2025 ("السنة المالية").

أولاً: مسؤولية اللجنة.

إن مسؤولية اللجنة وفقا للمتطلبات الرقابية ولوائحها التنظيمية تتحدد في الرقابة الشرعية على جميع  
أعمال، وأنشطة، ومنتجات، وخدمات، وعقود، ومستندات، وموثيق عمل تكافل الإمارات، والسياسات،  
والمعايير المحاسبية، والعمليات والأنشطة بشكل عام في حدود ما عرض على اللجنة، وعقد التأسيس، والنظام  
الأساس، والقوائم المالية لتكافل الإمارات، وتوزيع الأرباح وتحميل الخسائر والنفقات والمصروفات بين المساهمين  
وأصحاب حسابات الاستثمار ("أعمال تكافل الإمارات") وإصدار قرارات شرعية بخصوصها، ووضع الضوابط  
الشرعية اللازمة لأعمال تكافل الإمارات والتزامها بالشرعية الإسلامية في إطار القواعد والمبادئ والمعايير التي  
تضعها الهيئة العليا الشرعية ("الهيئة")، لضمان توافيقها مع أحكام الشريعة الإسلامية.

وتتحمل الإدارة العليا مسؤولية التزام تكافل الإمارات بالشرعية الإسلامية وفقا لقرارات، وفتاوى،  
وآراء الهيئة، وقرارات اللجنة في إطار القواعد والمبادئ والمعايير التي تضعها الهيئة ("الالتزام بأحكام

الشريعة الإسلامية") في جميع أعمالها والتأكد من ذلك، ويتحمل مجلس الإدارة المسؤولية النهائية في هذا الشأن.

#### ثانياً: المعايير الشرعية.

اعتمدت اللجنة على المعايير الشرعية الصادرة والمعتمدة من قبل الهيئة العليا الشرعية.

#### ثالثاً: الأعمال التي قامت بها اللجنة خلال السنة المالية.

لقد قامت اللجنة بالرقابة الشرعية على أعمال تكافل الإمارات، من خلال مراجعة أنشطة وأعمال تكافل الإمارات ومراقبتها من خلال شركة التدقيق الشرعي الخارجي وفقاً لصلاحيات اللجنة ومسؤولياتها والمتطلبات الرقابية في هذا الشأن، مع العلم أن "تكافل الإمارات" لا يوجد لديها إدارة الرقابة الشرعية الداخلية ولا إدارة التدقيق الشرعي الداخلي رغم توصيات اللجنة المتكررة.

ومن الأعمال التي قامت بها اللجنة ما يأتي:

أ - عقد (4) اجتماعات خلال السنة المالية 2025.

ب - إصدار الفتاوى والقرارات وإبداء الآراء فيما يتعلق بأعمال تكافل الإمارات التي عرضت على اللجنة.

ج - مراجعة السياسات، واللوائح الإجرائية، وهياكل المنتجات، والعقود، والمستندات، ومواثيق العمل، والوثائق الأخرى المقدمة من قبل تكافل الإمارات للجنة للاعتماد/ الموافقة.

د - مراجعة واعتماد نموذج عمل التأمين التكافلي والعقود الأساسية والمستندات الداعمة (مثل دليل الاكتتاب ودليل تسوية المطالبات وغيرها).

هـ - مراجعة واعتماد المنتجات والخدمات التي تقدمها الشركة وموادها التسويقية.

و - مراجعة واعتماد السياسات والإجراءات الحاكمة لحسابات التأمين التكافلي (مثل الفصل بين الحسابات وشفافية التدفقات المالية بين الحسابات وغيرها) وتوزيع الفائض وتغطية العجز.

ز - التأكد من الفصل بين حسابات المشتركين وحسابات المساهمين، وتحميل النفقات والمصروفات على الحسابات وسياسة الشركة في توزيع الفائض، ومدى توافق ذلك كله مع أحكام الشريعة الإسلامية.

ح - مراجعة القوائم المالية للشركة لضمان توافقها مع أحكام الشريعة الإسلامية.

ط - مراجعة واعتماد سياسة الاستثمار ومعايير الفحص الشرعي للتأكد من أن الأنشطة الاستثمارية لكل من حسابات المساهمين وحسابات المشتركين تتوافق مع أحكام الشريعة الإسلامية.

ي - مراجعة عمليات إسناد ومشاركة مخاطر حساب المشتركين مع الشركات التأمينية الأخرى (إعادة التأمين التكافلي، إعادة التأمين التقليدي، المشاركة مع الشركات التأمينية التكافلية والتقليدية) وبيان مدى توافقها مع أحكام الشريعة الإسلامية.

ك - الرقابة من خلال تعيين شركة لإعداد تقارير التدقيق الشرعي الخارجي على أعمال تكافل الإمارات بما في ذلك المعاملات المنفذة والإجراءات المتبعة، وذلك على أساس اختيار عينات من العمليات المنفذة، ومراجعة التقارير المقدمة في هذا الخصوص.

ل - تقديم توجيهات إلى الجهات المعنية في تكافل الإمارات بتصحيح ما يمكن تصحيحه من الملاحظات التي وردت في التقارير المقدمة من قبل تقارير التدقيق الشرعي الخارجي، وإصدار قرارات بتجنيب عوائد المعاملات التي وقعت مخالفات في تطبيقها لصرفها في وجوه الخير (حيثما اقتضى الأمر).

م - اعتماد التدابير التصحيحية / الوقائية فيما يتعلق بالأخطاء التي تم الكشف عنها لمنع حدوثها مرة أخرى.

ن - مراجعة حساب الزكاة في أموال الشركة عن عام 2025 م، وبيان المقدار الواجب على السهم الواحد من أسهم تكافل الإمارات واعتمادها، وتنبه لجنة الرقابة الشرعية الداخلية السادة المساهمين إلى إخراج زكاة أسهمهم بأنفسهم حسب الطريقة المبينة في الرسالة الموجهة إليهم بذلك من إدارة الشركة.

س - اطلعت لجنة الرقابة الشرعية الداخلية على ميزانية الشركة والبيانات والإيضاحات الملحق بها وترى ما يأتي:

1 - إن الشركة تمسك حسابين منفصلين أحدهما لمساهمي الشركة والآخر لحملة الوثائق حسب ما يقضي به النظام الأساس للشركة، وقد بينت الإيضاحات المرفقة بالميزانية العمومية وقائمة الدخل هذين الحسابين.

2 - درست لجنة الرقابة الشرعية الداخلية ميزانية الشركة والإيضاحات الملحق بها وتقرير المدقق الخارجي عليها وأبدت ملاحظاتها عليها وطلبت للجنة الشرعية من إدارة الشركة بضرورة الأخذ بعين الاعتبار الملاحظات التي سجلها المدقق الخارجي على الحسابات الختامية، وأبدت إدارة الشركة استعدادها للاستجابة لملاحظات اللجنة الشرعية الداخلية على نحو المفصل.

وقد سعت اللجنة للحصول على جميع المعلومات والتفسيرات التي اعتبرتتها ضرورية للتأكد من التزام تكافل الإمارات بالشريعة الإسلامية.

ولجنة الرقابة الشرعية الداخلية لتؤكد أن صحة الأرقام ودقة البيانات والمعلومات هي من مسؤولية إدارة الشركة.

#### رابعاً: استقلالية اللجنة

تؤكد اللجنة بأنها أدت مسؤولياتها وقامت بجميع أعمالها باستقلالية تامة، وقد حصلت على التسهيلات اللازمة من تكافل الإمارات وإدارتها العليا ومجلس إدارتها للاطلاع على جميع الوثائق والبيانات، ومناقشة التعديلات والمتطلبات الشرعية.

#### خامساً: رأي اللجنة بخصوص التزام تكافل الإمارات بالشريعة الإسلامية

بناء على ما حصلنا عليه من معلومات وإيضاحات من أجل التأكد من التزام تكافل الإمارات بالشريعة الإسلامية، فقد خلصت اللجنة بدرجة مقبولة من الاطمئنان إلى أن أعمال تكافل الإمارات خلال السنة المالية متوافقة مع الشريعة الإسلامية إلا ما لوحظ من مخالفات تم رفع تقارير بشأنها، وقد وجهت اللجنة باتخاذ الإجراءات المناسبة في هذا الخصوص.

ورأي اللجنة، المذكور أعلاه، مبني على المعلومات التي اطّلت عليها خلال السنة المالية حصراً. نسأل الله العليّ القدير أن يحقق للجميع الرشاد والسداد والسلام عليكم ورحمة الله وبركاته

#### توقيع أعضاء لجنة الرقابة الشرعية الداخلية تكافل الإمارات

الدكتور موسى طارق خوري  
عضو لجنة الرقابة الشرعية الداخلية



الدكتور عزالدين بن زغبية  
رئيس لجنة الرقابة الشرعية الداخلية



تكافل الإمارات – تأمين (ش.م.ع) وشركتها التابعة

البيانات المالية الموحدة  
للسنة المنتهية في ٣١ ديسمبر ٢٠٢٥

## تقرير مجلس الإدارة للسنة المنتهية في ٣١ ديسمبر ٢٠٢٥

السادة المساهمون،

يسعدنا أن نقدم التقرير السنوي لشركة تكافل الإمارات للتأمين وشركتها التابعة للسنة المنتهية في ٣١ ديسمبر ٢٠٢٥. يسلط هذا التقرير الضوء على أبرز إنجازاتنا وأدائنا المالي.

وفي ضوء التقييم الشامل الذي أجريناه لعملياتنا، قمنا بتحديد ووضع تدابير استراتيجية لتعزيز كفاءاتنا التشغيلية. ولا شك أن هذه المبادرة كان لها دور كبير في إعادة الهيكلة وتعزيز موارد الشركة وترشيد التكاليف فضلاً عن تركيزنا على الكفاءات الأساسية.

بلغت إيرادات التكافل للسنة المنتهية في ٣١ ديسمبر ٢٠٢٥ ما قيمته ٦١١ مليون درهم إماراتي، مقارنة بمقدار ٤٢٠ مليون درهم إماراتي في السنة الماضية. أما صافي دخل الاستثمار للسنة المنتهية في ٣١ ديسمبر ٢٠٢٥ فقد بلغ ٦٢ مليون درهم إماراتي، مقارنة بمبلغ ٣٢ مليون درهم إماراتي في السنة الماضية. وحققت الشركة صافي أرباح عائدة للمساهمين بعد خصم الضريبة للسنة المنتهية في ٣١ ديسمبر ٢٠٢٥ بمبلغ قدره ١٥,٩ مليون درهم إماراتي، مقارنة بما حققته في السنة الماضية بواقع ١١,٢ مليون درهم إماراتي.

وإذ أننا نستشرف عاماً مقبلاً، يلتزم مجلس الإدارة بدفع النمو المستدام والابتكار على مستوى الشركة. نركز خطتنا الاستراتيجية على توسيع وجودنا في السوق، وتعزيز الكفاءات التشغيلية، والاستثمار في أحدث التكنولوجيا لمواكبة توجهات قطاع العمل الذي نعمل به. هذا وسوف نولي أولوية أيضاً لتعزيز علاقاتنا مع العملاء واستكشاف فرص جديدة للتعاون وبناء شراكات. حيث نهدف، من خلال تعزيز ثقافة التميز والمرونة، إلى تقديم قيمة على المدى الطويل لمساهميننا وشركاء النجاح لدينا فضلاً عن ضمان تحقيق النجاح المستمر والمرونة في بيئة الأعمال المتغيرة باستمرار.

وفي هذا الصدد نود أن نعرب عن تقديرنا وامتناننا لجميع شركاء النجاح في شركة تكافل الإمارات للتأمين (ش.م.ع). لقد كان دعمكم وثقتكم ركيزة أساسية في نجاحنا. كما نتوجه بخالص الشكر والعرفان لإدارة الشركة وموظفيها على تفانيهم وعملهم الجاد الدؤوب، الذي ساهم بشكل كبير في نمو المجموعة بنجاح، وبالطبع فإننا نثمن ونقدر التزامكم وجهودكم ونشكركم عليها.

والله ولي التوفيق،

السيد/ نور الدين صبحي عطاظرة  
رئيس مجلس الإدارة

جرانت ثورنتون للمحاسبة والمراجعة  
المحدودة  
(فرع دبي)

مكتب رقم 302 و 303 و 308  
مركز دبي التجاري، مبنى رقم 5، الطابق  
الثالث  
دبي، الإمارات العربية المتحدة

ص.ب. ١٦٢٠  
هـ: ٣٨٨٩٩٢٥ (٤) ٩٧١+  
ف: ٣٨٨٩٩١٥ (٤) ٩٧١+

[www.grantthornton.ae](http://www.grantthornton.ae)

## تقرير مدقق الحسابات المستقل إلى السادة مساهمي شركة تكافل الإمارات – تأمين (ش.م.ع) تقرير حول تدقيق البيانات المالية الموحدة الرأي

لقد قمنا بتدقيق البيانات المالية الموحدة لشركة تكافل الإمارات (ش.م.ع) ("الشركة") وشركتها التابعة ("المجموعة")، والتي تتألف من بيان المركز المالي الموحد كما في ٣١ ديسمبر ٢٠٢٥ وبيان الأرباح أو الخسائر الموحد وبيان الدخل الشامل الموحد وبيان التغيرات في حقوق الملكية الموحد وبيان التدفقات النقدية الموحد للسنة المنتهية في ذلك التاريخ بالإضافة إلى إيضاحات حول البيانات المالية الموحدة، بما في ذلك معلومات عن السياسات المحاسبية الهامة.

برأينا، إن البيانات المالية الموحدة المرفقة تعبر بصورة عادلة، من جميع الجوانب الجوهرية، عن المركز المالي الموحد للمجموعة كما في ٣١ ديسمبر ٢٠٢٥ وأدائها المالي الموحد وتدفقاتها النقدية الموحدة للسنة المنتهية في ذلك التاريخ وفقاً لمعايير المحاسبة الدولية للتقارير المالية الصادرة عن مجلس معايير المحاسبة الدولية.

### أساس إبداء الرأي

لقد قمنا بتنفيذ أعمال التدقيق وفقاً لمعايير التدقيق الدولية. إن مسؤولياتنا طبقاً لتلك المعايير موضحة بمزيد من التفاصيل في فقرة "مسؤوليات مدقق الحسابات عن تدقيق البيانات المالية الموحدة" في تقريرنا. إننا مستقلون عن المجموعة وفقاً لقواعد الأخلاقيات المهنية الدولية للمحاسبين القانونيين الصادرة عن مجلس المعايير الأخلاقية الدولية للمحاسبين (بما في ذلك المعايير الدولية للاستقلالية)، بالإضافة إلى المتطلبات الأخلاقية الأخرى ذات الصلة بتدقيق البيانات المالية الموحدة في دولة الإمارات العربية المتحدة، كما استوفينا مسؤولياتنا الأخلاقية الأخرى ذات الصلة. إننا نعتقد أن أدلة التدقيق التي حصلنا عليها كافية ومناسبة لتقديم أساس لإبداء رأينا.

### التأكيد على أمر

نود أن نلفت الانتباه إلى الإيضاح رقم ٢٨ حول البيانات المالية الموحدة، والذي يُبين أن المجموعة لم تستوف متطلبات الحد الأدنى لرأس المال بمبلغ ١٠٠ مليون درهم إماراتي ومتطلبات ملاءة رأس المال بمبلغ ٩٤,٤ مليون درهم إماراتي والحد الأدنى لمبلغ الضمان بمبلغ ٨٤,١ مليون درهم إماراتي كما في ٣١ ديسمبر ٢٠٢٥. ومن ثم سوف يتعين على المجموعة إعداد وتنفيذ خطة تعافي الملاءة المالية على نحو ملائم وذلك بهدف استعادة الامتثال لهذه المتطلبات المتعلقة بالملاءة المالية التنظيمية. مما يشير إلى وجود عدم يقين جوهري من شأنه أن يثير شكوكاً جوهرية حول قدرة المجموعة على مواصلة أعمالها على أساس مبدأ الاستمرارية. إن رأينا غير معدل بهذا الشأن.



تقرير مدقق الحسابات المستقل  
إلى السادة مساهمي شركة تكافل الإمارات – تأمين (ش.م.ع)  
تقرير حول تدقيق البيانات المالية الموحدة (تابع)  
أمور التدقيق الرئيسية

إن أمور التدقيق الرئيسية هي تلك الأمور التي تعتبر، وفقاً لتقديرنا المهني، الأكثر أهمية بالنسبة لتدقيقنا البيانات المالية الموحدة للسنة الحالية. وقد تم التعامل مع تلك الأمور في سياق تدقيقنا البيانات المالية الموحدة ككل، وعند تكوين رأينا بشأنها، علماً بأننا لا نبدي رأياً منفصلاً حول هذه الأمور.

كيفية تناول أمر التدقيق الرئيسي في سياق تدقيقنا	أمر التدقيق الرئيسي
<p>لقد قمنا بتنفيذ الإجراءات التالية بالتعاون مع خبراء لدينا مختصين في التقييم الاكتواري:</p> <ul style="list-style-type: none"> <li>فهم وتقييم عملية تحديد القيمة، ومعرفة كيفية تصميم وتطبيق الضوابط الرقابية الموضوعية والمستخدم لتحديد قيمة أصول عقود إعادة التكافل والتزامات عقود التكافل؛</li> <li>تقييم كفاءة وقدرات وموضوعية الخبير الاكتواري المكلف من قبل الإدارة؛</li> <li>تقييم اكتمال وفحص عينة من البيانات للتحقق من مدى دقة وملاءمة تلك البيانات المستخدمة في تحديد التدفقات النقدية المستقبلية؛</li> <li>تقييم مدى ملاءمة المنهجية والافتراضات الهامة، بما فيها تعديل المخاطر وتقييم مدى إمكانية تطبيق نهج تخصيص الأقساط ومعدلات الخصم والمصرفيات المدرجة ضمن التدفقات النقدية للوفاء بالعقود المعنية. كما تضمنت هذه الإجراءات مراعاة مدى معقولية الافتراضات مقارنة بالتجارب الفعلية السابقة ومدى ملاءمة الأحكام المطبقة في هذا الشأن؛</li> <li>قمناء، بشكل مستقل، بإعادة إجراء عملية الاحتساب لتقييم الدقة الحسابية لأصول عقود إعادة التكافل والتزامات عقود التكافل، وذلك بخصوص فئات أعمال محددة، مع إيلاء تركيز خاص على أكبر الاحتياطيات قيمة وأكثرها من حيث عدم اليقين؛</li> <li>تقييم وفحص البيانات المستخدمة في عمليات حساب نموذج الانخفاض في قيمة ذمم التكافل وإعادة التكافل المدينة؛</li> <li>تقييم وفحص عملية احتساب مخصص خسائر الائتمان المتوقعة والافتراضات والأحكام الهامة المستخدمة.</li> </ul>	<p>تقييم أصول عقود إعادة التكافل والتزامات عقود التكافل</p> <p>في ٣١ ديسمبر ٢٠٢٥، تم تقييم أصول عقود إعادة التكافل والتزامات عقود التكافل لدى المجموعة بمبلغ ٨٥ مليون درهم إماراتي ومبلغ ٧٢٩ مليون درهم إماراتي، على التوالي. يُرجى الاطلاع على الإيضاح رقم ٨ حول البيانات المالية الموحدة.</p> <p>ينطوي تقييم أصول عقود إعادة التكافل والتزامات عقود التكافل على أحكام وتقديرات هامة، لاسيما فيما يتعلق بتقدير القيمة الحالية للتدفقات النقدية المستقبلية وإمكانية تطبيق نهج تخصيص الأقساط وتقدير التزامات المطالبات المتكبدة.</p> <p>تتضمن هذه التدفقات النقدية والالتزامات في المقام الأول تحديد مقبوضات الأقساط المتوقعة والتكلفة الإجمالية المتوقعة للمطالبات وتخصيص التدفقات النقدية للاستحواذ على عقود التأمين والتي تقع ضمن حدود العقد.</p> <p>يتضمن احتساب هذه الالتزامات تقديرات جوهرية والاستعانة بخبراء التقييم الاكتواري للتأكد من مدى ملاءمة المنهجية والافتراضات والبيانات المستخدمة لتحديد التدفقات النقدية المستقبلية المقدرة ومدى ملاءمة معدلات الخصم المستخدمة لتحديد القيمة الحالية لهذه التدفقات النقدية.</p> <p>ونتيجةً لجميع العوامل المذكورة أعلاه، نعتبر تقييم أصول عقود إعادة التكافل والتزامات عقود التكافل، من أمور التدقيق الرئيسية.</p>

تقرير مدقق الحسابات المستقل  
إلى السادة مساهمي شركة تكافل الإمارات – تأمين (ش.م.ع)  
تقرير حول تدقيق البيانات المالية الموحدة (تابع)  
أمور التدقيق الرئيسية (تابع)

كيفية تناول أمر التدقيق الرئيسي في سياق تدقيقتنا	أمر التدقيق الرئيسي
<p>تضمنت إجراءات التدقيق التي قمنا بتنفيذها عدة أمور، من بينها ما يلي:</p> <ul style="list-style-type: none"> <li>• حصلنا من الإدارة على تقرير التقييم العادل الذي أعده خبرا تقييم خارجيون؛</li> <li>• قمنا بتقييم مؤهلات وكفاءة وحيادية خبراء التقييم الخارجيين؛</li> <li>• تقييم دقة واكتمال بيانات المصدر المستخدمة في احتساب القيم العادلة؛</li> <li>• تقييم مدى ملاءمة الافتراضات الهامة والمنهجيات المستخدمة؛</li> <li>• الاستفسار من الإدارة وخبير التقييم المستقل، بما في ذلك اختبار مدى معقولية الحسابات باستخدام مصادر المعلومات المتاحة للجميع وذلك بغية التحقق بشكل مستقل من صحة التقييم الذي قام به خبراء التقييم المكلفين من الإدارة؛</li> <li>• وتقييم مدى كفاية الإفصاحات الواردة في البيانات المالية الموحدة مقارنة بمتطلبات المعايير الدولية للتقارير المالية.</li> </ul>	<p>تتملك المجموعة استثمارات عقارية مُقاسة بموجب نموذج القيمة العادلة كما في ٣١ ديسمبر ٢٠٢٥ بقيمة وقدرها ٩٥ مليون درهم إماراتي (٢٠٢٤: ١٠٨ مليون درهم إماراتي). (يرجى الاطلاع على الإيضاح رقم ٦ حول البيانات المالية الموحدة).</p> <p>يتطلب تقدير القيمة العادلة وضع أحكام وتقديرات هامة من قبل الإدارة وخبراء التقييم الخارجيين المستقلين.</p> <p>استعانت المجموعة بأحد خبراء التقييم الخارجيين المستقلين لتقييم استثماراتها العقارية بغرض تحديد القيمة العادلة لإدراجها في البيانات المالية الموحدة.</p> <p>ونظراً لدرجة التقدير المهني المستخدم، وحساسية هذه التقييمات للتغيرات في الافتراضات الرئيسية، فقد شكّل تقييم الاستثمارات العقارية أحد مجالات تركيز التدقيق الهامة.</p>

تقرير مدقق الحسابات المستقل  
إلى السادة مساهمي شركة تكافل الإمارات – تأمين (ش.م.ع.)  
تقرير حول تدقيق البيانات المالية الموحدة (تابع)  
أمور التدقيق الرئيسية (تابع)

تقييم الاستثمارات غير المدرجة	
<p>تضمنت إجراءات التدقيق التي قمنا بتنفيذها عدة أمور، من بينها ما يلي:</p> <ul style="list-style-type: none"> <li>● حصلنا من الإدارة على تقرير التقييم العادل الذي أعده خبراء تقييم خارجيون.</li> <li>● قمنا بتقييم مؤهلات وكفاءة وحيادية خبير التقييم الخارجي المكلف من جانب الإدارة.</li> <li>● تم الاستعانة بخبير تدقيق لإجراء تقييم مستقل والتحقق من منهجية التقييم والافتراضات الرئيسية المستخدمة من قبل خبير التقييم المكلف من الإدارة.</li> <li>● تم تقييم مدى ملاءمة منهجيات التقييم المطبقة، والتحقق من اتساقها مع متطلبات المعيار الدولي للتقارير المالية رقم ١٣ "قياس القيمة العادلة".</li> <li>● تم فحص دقة واكتمال بيانات المدخلات الأساسية المستخدمة في عمليات التقييم، بما في ذلك المعلومات المالية المقدمة من الشركات المستثمر فيها، حيثما يكون مناسباً، وكذلك البيانات السوقية ذات الصلة.</li> <li>● وتقييم مدى كفاية الإفصاحات الواردة في البيانات المالية الموحدة مقارنة بمتطلبات المعايير الدولية للتقارير المالية.</li> </ul>	<p>تتضمن الأدوات المالية للمجموعة، والمُبيّنة في الإيضاح رقم ٧، استثمارات في حقوق ملكية غير مدرجة يتم قياسها بالقيمة العادلة من خلال الربح أو الخسارة، وكذلك من خلال الدخل الشامل الآخر، وذلك بإجمالي قدره ٥٦,٩ مليون درهم إماراتي و ١٥,٢ مليون درهم إماراتي على التوالي، كما في ٣١ ديسمبر ٢٠٢٥. وتمثل هذه الأرصدة ما نسبته ٧٪ من إجمالي أصول المجموعة.</p> <p>ينطوي تقييم استثمارات حقوق الملكية غير المدرجة على قدر كبير من الأحكام المهنية، نظرًا لاعتماد القياسات على مدخلات غير قابلة للملاحظة، مثل توقعات التدفقات النقدية، ومعدلات الخصم، ومضاعفات السوق، وغيرها من الافتراضات التي تعتمد على المعطيات المتاحة في السوق. وتُعد هذه التقييمات بطبيعتها تقديرية، وتتطلب من الإدارة تطبيق منهجيات تقييم معقدة.</p> <p>ونظراً لدرجة التقدير المهني المستخدم، وحساسية هذه التقييمات للتغيرات في الافتراضات الرئيسية، فقد شكّل تقييم الاستثمارات غير المدرجة أحد أمور التدقيق الرئيسية.</p> <p>يرجى الرجوع إلى الإيضاحين ٤ و ٧ للاطلاع على السياسات المحاسبية ذات الصلة والأحكام المرتبطة بها.</p>

تقرير مدقق الحسابات المستقل  
إلى السادة مساهمي شركة تكافل الإمارات – تأمين (ش.م.ع.)  
تقرير حول تدقيق البيانات المالية الموحدة (تابع)

المعلومات الأخرى

إن مجلس الإدارة وإدارة الشركة مسؤولون عن المعلومات الأخرى. تتضمن المعلومات الأخرى المعلومات الواردة في تقرير مجلس الإدارة، ولكنها لا تتضمن البيانات المالية الموحدة وتقريرنا التدقيقي بشأنها.

إن رأينا حول البيانات المالية الموحدة لا يشمل المعلومات الأخرى، وبالتالي فإننا لا نعبر عن أي شكل من أشكال التأكيد بشأنها.

فيما يتعلق بتدقيقنا البيانات المالية الموحدة، تنحصر مسؤوليتنا في الاطلاع على المعلومات الأخرى المحددة أعلاه، وعند القيام بذلك نضع في الاعتبار ما إذا كانت المعلومات الأخرى غير متسقة بصورة جوهرية مع البيانات المالية الموحدة أو ما وصل إليه علمنا أثناء التدقيق أو ما إذا اتضح وجود أي أخطاء جوهرية بها. استناداً إلى الأعمال التي قمنا بها بشأن المعلومات الأخرى التي حصلنا عليها قبل تاريخ تقرير مدقق الحسابات، إذا تبين لنا وجود أخطاء جوهرية في هذه المعلومات الأخرى، فإنه يتعين علينا الإبلاغ عن هذا الأمر. ليس لدينا ما يستوجب الإبلاغ عنه في هذا الشأن.

مسؤوليات الإدارة ومسؤولي الحوكمة عن البيانات المالية الموحدة

إن الإدارة مسؤولة عن إعداد وعرض هذه البيانات المالية الموحدة بصورة عادلة وفقاً لمعايير المحاسبة الدولية للتقارير المالية الصادرة عن مجلس معايير المحاسبة الدولية، وإعدادها وفقاً للأحكام ذات الصلة من المرسوم بقانون اتحادي لدولة الإمارات العربية المتحدة رقم (٣٢) لسنة ٢٠٢١ (وتعديلاته)، والرسوم بقانون اتحادي لدولة الإمارات العربية المتحدة رقم (٦) لسنة ٢٠٢٥، وعن الرقابة الداخلية التي تعتبرها الإدارة ضرورية لإعداد بيانات مالية موحدة خالية من الأخطاء الجوهرية، سواء الناتجة عن الاحتيال أو الخطأ.

عند إعداد البيانات المالية الموحدة، تتحمل الإدارة مسؤولية تقييم قدرة المجموعة على مواصلة أعمالها على أساس مبدأ الاستمرارية مع الإفصاح متى كان ذلك مناسباً، عن الأمور المتعلقة بمبدأ الاستمرارية وتطبيق مبدأ الاستمرارية المحاسبي ما لم تعترض الإدارة تصفية الشركة أو إيقاف عملياتها أو لم يكن لديها بديل واقعي سوى ذلك.

يتحمل مسؤولو الحوكمة مسؤولية الإشراف على عملية إعداد التقارير المالية الموحدة للمجموعة.

مسؤوليات مدقق الحسابات عن تدقيق البيانات المالية الموحدة

تتمثل أهدافنا في الحصول على تأكيد معقول بأن البيانات المالية الموحدة ككل خالية من الأخطاء الجوهرية الناتجة عن الاحتيال أو الخطأ، وإصدار تقرير مدقق الحسابات الذي يتضمن رأينا. إن التأكيد المعقول يمثل درجة عالية من التأكيد، إلا أنه ليس ضماناً بأن عملية التدقيق وفقاً لمعايير التدقيق الدولية سوف تكشف دوماً عن الأخطاء الجوهرية في حال وجودها. يُمكن أن تنشأ الأخطاء عن الاحتيال أو الخطأ وتعتبر هذه الأخطاء جوهرية إذا كان من المتوقع بصورة معقولة أن تؤثر بصورة فردية أو مجتمعة على القرارات الاقتصادية للمستخدمين والتي يتم اتخاذها على أساس هذه البيانات المالية الموحدة.

كجزء من التدقيق وفقاً لمعايير التدقيق الدولية، نقوم بوضع أحكام مهنية مع اتباع مبدأ الشك المهني خلال عملية التدقيق. كما قمنا بما يلي:

- تحديد وتقييم مخاطر الأخطاء الجوهرية في البيانات المالية الموحدة، الناتجة عن الاحتيال أو الخطأ، وتصميم وتنفيذ إجراءات تدقيق ملائمة لتلك المخاطر، وكذلك الحصول على أدلة تدقيق كافية ومناسبة لتقديم أساس لإبداء رأينا. إن مخاطر عدم اكتشاف الأخطاء الجوهرية الناتجة عن الاحتيال تكون أعلى مقارنة بمخاطر عدم اكتشاف الأخطاء الناتجة عن الخطأ؛ وذلك نظراً لأن الاحتيال قد ينطوي على تواطؤ أو تزوير أو حذف متعمد أو تحريف أو تجاوز الرقابة الداخلية.
- فهم نظام الرقابة الداخلية ذات الصلة بعملية التدقيق بغرض تصميم إجراءات تدقيق مناسبة للظروف، وليس بغرض إبداء رأي حول مدى فعالية الرقابة الداخلية للمجموعة.
- تقييم مدى ملاءمة السياسات المحاسبية المستخدمة ومدى معقولية التقديرات المحاسبية والإفصاحات ذات الصلة المقدمة من جانب الإدارة.

تقرير مدقق الحسابات المستقل  
إلى السادة مساهمي شركة تكافل الإمارات – تأمين (ش.م.ع)

تقرير حول تدقيق البيانات المالية الموحدة (تابع)

مسؤوليات مدقق الحسابات عن تدقيق البيانات المالية الموحدة (تابع)

• التحقق من مدى ملائمة استخدام الإدارة لأساس مبدأ الاستمرارية المحاسبي وتحديد ما إذا كان هناك عدم يقين جوهري، استناداً إلى أدلة التدقيق التي حصلنا عليها، فيما يتعلق بالأحداث أو الظروف التي قد تثير شكاً جوهرياً حول قدرة المجموعة على مواصلة أعمالها على أساس مبدأ الاستمرارية. وفي حال توصلنا إلى وجود عدم يقين جوهري، فإنه يتعين علينا لفت الانتباه، في تقرير مدقق الحسابات، إلى الإفصاحات ذات الصلة في البيانات المالية الموحدة أو نقوم بإصدار رأي معدّل في حالة كانت هذه الإفصاحات غير كافية. تستند استنتاجاتنا إلى أدلة التدقيق التي حصلنا عليها حتى تاريخ تقرير مدقق الحسابات. ومع ذلك، قد تسبب الأحداث أو الظروف المستقبلية في توقف المجموعة عن مواصلة أعمالها على أساس مبدأ الاستمرارية.

• تقييم عرض البيانات المالية الموحدة وهيكلها ومحتواها بشكل عام، بما في ذلك الإفصاحات، وتقييم ما إذا كانت البيانات المالية الموحدة تعرض المعاملات والأحداث ذات الصلة بما يحقق طريقة العرض العادلة.

• الحصول على أدلة تدقيق كافية ومناسبة فيما يتعلق بالمعلومات المالية للمنشآت أو وحدات الأعمال داخل المجموعة كأساس لإبداء رأي حول البيانات المالية الموحدة للمجموعة. إننا مسؤولون عن توجيه وإشراف ومراجعة أعمال التدقيق المنفذة لأغراض تدقيق المجموعة وتحمل وحدنا المسؤولية عن رأينا التدقيقي.

نتواصل مع مسؤولي الحوكمة بشأن عدة أمور من بينها نطاق أعمال التدقيق والإطار الزمني المحدد لها ونتائج التدقيق الهامة، بما في ذلك أي أوجه قصور جوهريّة في نظام الرقابة الداخلية التي يتم تحديدها أثناء أعمال تدقيقنا.

كما نقدم لمسؤولي الحوكمة ما يفيد بأننا قد امتثلنا لقواعد السلوك المهني المتعلقة بالاستقلالية، حيث نضطلع بالتواصل معهم وإبلاغهم حول كافة العلاقات وغيرها من الأمور التي يُعتقد أنه من المحتمل أن يكون لها تأثيراً معقولاً على استقلاليتنا والضوابط والضمانات ذات الصلة، حيثما كان ذلك ملائماً.

من خلال الأمور التي يتم التواصل بشأنها مع مسؤولي الحوكمة، نقوم بتحديد تلك الأمور التي كانت ذات أهمية أكبر في تدقيقنا البيانات المالية الموحدة للسنة الحالية، وبالتالي فهي أمور التدقيق الرئيسية. نقوم بالإفصاح عن هذه الأمور في تقريرنا الخاص بالتدقيق ما لم يحظر القانون أو اللوائح التنفيذية الإفصاح العلني عنها أو عندما نقرر، في ظروف نادرة للغاية، أنه لا ينبغي الإبلاغ عن أمر ما في تقريرنا وذلك في حال كان من المتوقع أن يؤدي هذا الإفصاح إلى عواقب سلبية تفوق المنفعة العامة التي من الممكن تحقيقها من جراء هذا الإفصاح.

تقرير حول المتطلبات القانونية والتنظيمية الأخرى

وفقاً لما يقتضيه المرسوم بقانون اتحادي لدولة الإمارات العربية المتحدة رقم (٣٢) لسنة ٢٠٢١ (وتعديلاته)، فإننا نفيد بما يلي:

- ١) أننا قد حصلنا على كافة المعلومات التي رأيناها ضرورية لأغراض تدقيقنا؛
- ٢) تم إعداد البيانات المالية الموحدة، من كافة الجوانب الجوهرية، بما يتوافق مع الأحكام المعمول بها من المرسوم بقانون اتحادي لدولة الإمارات العربية المتحدة رقم (٣٢) لسنة ٢٠٢١ (وتعديلاته)؛
- ٣) احتفظت المجموعة بدفاتر محاسبية منتظمة وفقاً للمبادئ المحاسبية المطبقة؛
- ٤) تتوافق المعلومات المالية الواردة في تقرير مجلس الإدارة مع ما جاء في الدفاتر المحاسبية للمجموعة؛
- ٥) وفقاً لما ورد في الإيضاح رقم ٧ حول البيانات المالية الموحدة، قامت المجموعة بشراء واستثمار أوراق مالية خلال السنة المالية المنتهية في ٣١ ديسمبر ٢٠٢٥؛
- ٦) يبين الإيضاح رقم ٢٤ حول البيانات المالية الموحدة المعاملات والأرصدة الجوهرية مع الأطراف ذات العلاقة، والشروط التي بموجبها تم تنفيذ هذه المعاملات؛
- ٧) بناءً على المعلومات التي أُتيحت لنا، لم يسترعب انتباهنا ما يجعلنا نعتقد أن المجموعة قد خالفت، خلال السنة المالية المنتهية في ٣١ ديسمبر ٢٠٢٥، أيّاً من الأحكام المعمول بها من المرسوم بقانون اتحادي لدولة الإمارات العربية المتحدة رقم (٣٢) لسنة ٢٠٢١، أو النظام الأساسي للشركة، على وجه قد يؤثر تأثيراً جوهرياً على أنشطة المجموعة أو مركزها المالي الموحد كما في ٣١ ديسمبر ٢٠٢٥؛

تقرير مدقق الحسابات المستقل  
إلى السادة مساهمي شركة تكافل الإمارات - تأمين (ش.م.ع.)  
تقرير حول المتطلبات القانونية والتنظيمية الأخرى (تابع)

٨) لم تقدم المجموعة أي مساهمات اجتماعية خلال السنة.  
وفقاً لما يقتضيه المرسوم بقانون اتحادي لدولة الإمارات العربية المتحدة رقم (٦) لسنة ٢٠٢٥ والتعليمات المالية ذات الصلة  
لشركات التأمين، فإننا نفيد بأننا قد حصلنا على جميع المعلومات والإيضاحات التي نعتبرها ضرورية لغرض تدقيقنا.

جرانت ثورنتون



فاروق محمد

سجل مدققي الحسابات رقم: ٨٦  
دبي، الإمارات العربية المتحدة

٣٠ مارس ٢٠٢٦

تكايف الإمارات - تأمين (ش.م.ع) وشركتها التابعة  
بيان المركز المالي الموحد  
كما في ٣١ ديسمبر ٢٠٢٥

٢٠٢٤	٢٠٢٥	إيضاحات	
ألف درهم إماراتي	ألف درهم إماراتي		
			<b>الأصول</b>
			<b>أصول المشتركين</b>
			استثمارات عقارية
١٠٧,٩١٥	٩٥,٠٧٤	٦	استثمارات مسجلة بالقيمة العادلة من خلال الأرباح أو الخسائر
٣٦٧,٣٢٤	٣٧٧,٥٠٩	٧	استثمارات مسجلة بالقيمة العادلة من خلال الدخل الشامل الأخر
٨,٤٠٠	١٥,١٩٦	٧	استثمارات مسجلة بالتكلفة المضافة
٢٢,٥٠٠	٢٢,٥٠٠		أصول عقود إعادة التكافل
٤٤,٢٤٠	٨٤,٧٩٩	٨	ذمم مدينة أخرى
٥,٤٧٥	٩,٢٣٦	٩	النقد وما يعادله
٢٢٣,١٠١	٢١٣,٠٩٤	١١	<b>إجمالي أصول المشتركين</b>
٧٧٨,٩٥٥	٨١٧,٤٠٨		
			<b>أصول المساهمين</b>
			الممتلكات والمعدات
١,٢١٠	٥,٢٨٩	٥	أصول غير ملموسة
٢٥٧	٤٠٢		استثمارات بالقيمة العادلة من خلال الأرباح أو الخسائر
٤,٨٢٩	٩١,٢٧٣	٧	ذمم مدينة أخرى
٦,٤٩٩	١٧,٣٨٥	٩	وديعة قانونية
٤,٠٠٠	٤,٠٠٠	١٠	مبالغ مستحقة من المشتركين
٦٠,٦٠٣	٧٠,٤٥٨		النقد وما يعادله
١٠٣,٤٩١	٧١,٣٢٠	١١	<b>إجمالي أصول المساهمين</b>
١٨٠,٨٨٩	٢٦٠,١٢٧		<b>إجمالي الأصول</b>
٩٥٩,٨٤٤	١,٠٧٧,٥٣٥		

تشكل الإيضاحات من ١ إلى ٣٣ جزءاً لا يتجزأ من هذه البيانات المالية الموحدة.

تكايف الإمارات - تأمين (ش.م.ع) وشركتها التابعة  
بيان المركز المالي الموحد (تابع)  
كما في ٣١ ديسمبر ٢٠٢٥

٢٠٢٤	٢٠٢٥	إيضاحات
ألف درهم إماراتي	ألف درهم إماراتي	
		التزامات المشتركين
٦٦٥,٥٢٦	٧٢٩,٩٥٩	٨ التزامات عقود التكافل
٥,١٣٣	-	٨ التزامات عقود إعادة التكافل
١٣,٥٦٦	١٠,٤٤١	١٦ ذمم داننة أخرى
٦٠,٦٠٣	٧٠,٤٥٨	مبالغ مستحقة إلى المساهمين
٧٤٤,٨٢٨	٨١٠,٨٥٨	إجمالي التزامات المشتركين
		العجز في حساب المشتركين والقرض الحسن من المساهمين
(٣٤,١٢٧)	(٦,٥٥٠)	١٧ العجز في حساب المشتركين
٣٤,١٢٧	٦,٥٥٠	١٧ قرض حسن من المساهمين
-	-	العجز في حساب المشتركين والقرض الحسن من المساهمين
٧٤٤,٨٢٨	٨١٠,٨٥٨	إجمالي التزامات وعجز حساب المشتركين
		التزامات وحقوق ملكية المساهمين
		التزامات المساهمين
٣,٢٩٥	٣,٩١٢	مكافآت نهاية الخدمة للموظفين
٤٦,٥٢٠	٧٨,١٦٩	١٦ ذمم داننة أخرى
١,٩٩٦	٧,٠٤٣	٣٠ التزام الضريبة المؤجلة
-	٥٠	التزام الضريبة الحالية
٥١,٨١١	٨٩,١٧٤	إجمالي التزامات المساهمين
		حقوق ملكية المساهمين
٢١٠,٦٥٢	٢١٠,٦٥٢	١٢ رأس المال
-	(٦,٩٩٦)	١٣ أسهم الخزينة
١,١١٦	٢,٧٠٢	١٤ احتياطي قانوني
٣,٢٤٨	٤,٧٦٩	١٤ احتياطي إعادة التكافل
(٨,٥٢٢)	(٢,٩٦٥)	التغيرات المتراكمة في القيمة العادلة لاستثمارات بالقيمة العادلة من خلال الدخل الشامل الأخر
(٤٣,٢٨٩)	(٣٠,٦٥٩)	خسائر متراكمة
١٦٣,٢٠٥	١٧٧,٥٠٣	إجمالي حقوق ملكية المساهمين
٢١٥,٠١٦	٢٦٦,٦٧٧	إجمالي حقوق ملكية المساهمين والالتزامات
٩٥٩,٨٤٤	١,٠٧٧,٥٣٥	إجمالي الالتزامات وحساب المشتركين وحقوق الملكية

تمت المصادقة على إصدار هذه البيانات المالية الموحدة من قبل مجلس الإدارة بتاريخ ٣ مارس ٢٠٢٦ والتوقيع عليها بالنيابة عنهم من قبل:

السيد/ عدنان سبع العيش  
الرئيس التنفيذي

السيد/ نور الدين صبحي عطاظرة  
رئيس مجلس الإدارة

تشكل الإيضاحات من ١ إلى ٣٣ جزءاً لا يتجزأ من هذه البيانات المالية الموحدة.

تكايف الإمارات - تأمين (ش.م.ع) وشركتها التابعة  
بيان الأرباح أو الخسائر الموحد  
للسنة المنتهية في ٣١ ديسمبر ٢٠٢٥

٢٠٢٤	٢٠٢٥	إيضاحات
ألف درهم إماراتي	ألف درهم إماراتي	
		العائد إلى المشتركين
٤٢٠,٢٨٨	٦١٠,٩٧٩	١٨ إيرادات التكافل
(٣١٠,٢٧٨)	(٤٧٧,١٠٠)	١٩ مصروفات خدمة التكافل
(٩,٠٣٦)	١٣,٢٥٨	الدخل/(المصروفات) من عقود إعادة التكافل المُحتفظ بها
١٠٠,٩٧٤	١٤٧,١٣٧	نتائج خدمة التكافل
(٥٨٧)	١٧,٨١١	٢٠ دخل/(مصروفات) تمويل التكافل
١٨٩	(٢٣٣)	٢٠ (مصروفات)/دخل تمويل إعادة التكافل
٥٩٨	(١٧,٨٧٩)	صافي التغير في القيمة العادلة لاستثمارات المشتركين
١٠١,١٧٤	١٤٦,٨٣٦	صافي دخل التكافل
٣٠,٦٢١	٢٦,٥٢٨	٢١ دخل الاستثمارات - بالصافي
(١٠٠,١٩٨)	(١٤٥,٧٨٧)	رسوم وكالة
٣١,٥٩٧	٢٧,٥٧٧	فائض السنة العائد للمشاركين
		العائد إلى المساهمين
١,٤٣٢	٣٥,٥٩٢	٢١ دخل الاستثمارات - بالصافي
٧٢٥	١,٥٩٥	دخل آخر
١٠٠,١٩٨	١٤٥,٧٨٧	رسوم وكالة
(٥٩,٢٦٩)	(٨٧,٤٥٠)	تكاليف استحواد الوثائق
(٦١,٥٢٥)	(١٠٣,٣٨٨)	٢٢ مصروفات عمومية وإدارية
(١٨,٤٣٩)	(٧,٨٦٤)	خسائر السنة قبل القرض الحسن
٣١,٥٩٧	٢٧,٥٧٧	١٧ عكس مخصص مقابل قرض حسن للمشاركين
١٣,١٥٨	١٩,٧١٣	الأرباح العائدة إلى المساهمين قبل خصم الضريبة
(١,٩٩٦)	(٣,٨٥٧)	٣٠ مصروف ضريبة الدخل
١١,١٦٢	١٥,٨٥٦	الأرباح العائدة إلى المساهمين بعد خصم الضريبة
٠,٠٥٣	٠,٠٧٧	ربحية السهم
٠,٠٥٣	٠,٠٧٧	٢٧ ربحية السهم الأساسية والمخفضة

تشكل الإيضاحات من ١ إلى ٣٣ جزءاً لا يتجزأ من هذه البيانات المالية الموحدة.

تكافل الإمارات – تأمين (ش.م.ع) وشركتها التابعة

بيان الدخل الشامل الموحد

للسنة المنتهية في ٣١ ديسمبر ٢٠٢٥

٢٠٢٤	٢٠٢٥	
ألف درهم إماراتي	ألف درهم إماراتي	العائد للمشاركين
٣١,٥٩٧	٢٧,٥٧٧	أرباح السنة
		الدخل الشامل الآخر
		ينود لن يُعاد تصنيفها لاحقاً إلى الأرباح أو الخسائر:
		صافي التغير في القيمة العادلة لأدوات حقوق الملكية المصنفة بالقيمة العادلة من
٨,٤٠٠	٥,٥٥٧	خلال الدخل الشامل الآخر العائدة للمشاركين
٣٩,٩٩٧	٣٣,١٣٤	إجمالي الدخل الشامل الآخر للسنة العائد للمشاركين
		العائد للمساهمين
١١,١٦٢	١٥,٨٥٦	أرباح السنة
-	-	الدخل الشامل الآخر
١١,١٦٢	١٥,٨٥٦	إجمالي الدخل الشامل للسنة العائد للمساهمين

تشكل الإيضاحات من ١ إلى ٣٣ جزءاً لا يتجزأ من هذه البيانات المالية الموحدة.



تكافل الإمارات - تأمين (ش.م.ع) وشركتها التابعة  
بيان التدفقات النقدية الموحد  
للسنة المنتهية في ٣١ ديسمبر ٢٠٢٥

٢٠٢٤	٢٠٢٥	إيضاحات	
ألف درهم إماراتي	ألف درهم إماراتي		
١٣,١٥٨	١٩,٧١٣		التدفقات النقدية الناتجة من الأنشطة التشغيلية
٦٧١	١,٠٦٤		أرباح السنة قبل خصم الضريبة
(١٢,١٩٨)	(١٨,١٢٣)	٧	تعديلات على: استهلاك وإطفاء أرباح غير مُحققة من استثمارات مُسجلة بالقيمة العادلة من خلال الأرباح أو الخسائر
(٦١٤)	(٣٠٥)		أرباح مُحققة من بيع استثمارات عقارية
١٩٨	(١٣٩)		(مخصص)/عكس خسائر الائتمان المتوقعة
٩٣٠	١,٤١٧		مخصص مكافآت نهاية الخدمة للموظفين
(١٣,١٨٩)	(٤,٠٠٨)	٦	التغير في القيمة العادلة للاستثمارات العقارية
-	(٢,٠٥٦)		حصة الأرباح من شركة زميلة
-	(١٦٧)		أرباح من استبعاد شركة زميلة
(١١,٠٤٤)	(٢,٦٠٤)		التدفقات النقدية التشغيلية قبل التغيرات في رأس المال العامل
(١٠,٥٤٠)	(٤٠,٥٥٩)		التغيرات في رأس المال العامل:
(١,٥٢٦)	(١٤,٦٤٧)		التغيرات في أصول عقود إعادة التكافل
١٢٩,٢٨٣	٦٤,٤٣٣		التغير في الذمم المدينة الأخرى
١,٦٨٠	(٥,١٣٣)		التغيرات في التزامات عقود التكافل
٦,١٦٣	٢٨,٥٢٥		التغير في الذمم الدائنة الأخرى
١١٤,٠١٦	٣٠,٠١٥		النقد الناتج من الأنشطة التشغيلية
(١,٢٧١)	(٨٠٠)		مكافآت نهاية الخدمة المدفوعة للموظفين
١١٢,٧٤٥	٢٩,٢١٥		صافي النقد الناتج من الأنشطة التشغيلية
(٣٥,٠٠٠)	٤٨,٠٩٧		التدفقات النقدية من الأنشطة الاستثمارية
(٣٤,٤٣٠)	(٢٣٥,٥٨٩)		التغير في ودائع ذات فترات استحقاق أصلية أكثر من ثلاثة أشهر
(٧٩٤)	(٥,١٢٦)		صافي شراء استثمارات بالقيمة العادلة من خلال الأرباح أو الخسائر
١	١٥٧,٠٨٣		شراء ممتلكات ومعدات
(١٤٠)	(١٦٢)		متحصلات من بيع استثمارات بالقيمة العادلة من خلال الأرباح أو الخسائر
-	٢,٢٢٣		شراء أصول غير ملموسة
(١٣,٠٨٧)	(٤,١٦٦)		توزيعات أرباح مستلمة
٢,٩٥٩	٢١,٣٢٠		إضافات إلى استثمارات عقارية
(٨٠,٤٩١)	(١٦,٣٢٠)		استبعاد استثمارات عقارية
			صافي النقد المستخدم في الأنشطة الاستثمارية
(١,٧٠٥)	(٢٩٩)		التدفقات النقدية الناتجة من الأنشطة التمويلية
-	(٦,٨١٦)		زكاة مدفوعة
١٨٥,٠٠٠	-	١٢	شراء أسهم خزينة
١٨٣,٢٩٥	(٧,١١٥)		متحصلات من إصدار رأس مال
			صافي النقد (المستخدم في)/الناتج من الأنشطة التمويلية
٢١٥,٥٤٩	٥,٧٨٠		صافي التغير في النقد وما يعادله
٦٢,٧٠١	٢٧٨,٢٥٠		النقد وما يعادله في بداية السنة
٢٧٨,٢٥٠	٢٨٤,٠٣٠	١١	النقد وما يعادله في نهاية السنة

تشكل الإيضاحات من ١ إلى ٣٣ جزءاً لا يتجزأ من هذه البيانات المالية الموحدة.

## ١ الوضع القانوني وأنشطة الشركة

شركة تكافل الإمارات – تأمين (ش.م.ع) وشركتها التابعة، دبي، الإمارات العربية المتحدة (يُشار إليها مجتمعة "المجموعة") هي شركة مساهمة عامة تأسست في إمارة دبي - الإمارات العربية المتحدة، ومدرجة في سوق دبي المالي، بموجب أحكام المرسوم بقانون اتحادي لدولة الإمارات العربية المتحدة رقم (٣٢) لسنة ٢٠٢١ (وتعديلاته) والرسوم بقانون اتحادي لدولة الإمارات العربية المتحدة رقم (٦) لسنة ٢٠٢٥ في شأن التعليمات المالية لشركات التأمين الصادرة عن مصرف الإمارات العربية المتحدة المركزي وتنظيم أعمالها.

تم إعداد هذه البيانات المالية الموحدة وفقاً لمتطلبات القوانين واللوائح المعمول بها، بما في ذلك المرسوم بقانون اتحادي لدولة الإمارات العربية المتحدة رقم (٣٢) لسنة ٢٠٢١ (وتعديلاته).

صدر خلال العام المرسوم بقانون اتحادي رقم (٦) لسنة ٢٠٢٥ ("قانون مصرف الإمارات العربية المتحدة المركزي")، ويسري اعتباراً من ١٦ سبتمبر ٢٠٢٥، ويحل محل المرسوم بقانون اتحادي رقم (٤٨) لسنة ٢٠٢٣. وبموجب المادة ١٨٤ من قانون مصرف الإمارات العربية المتحدة المركزي، يُسمح للمجموعة فترة سنة واحدة من تاريخ السريان لمواءمة عملياتها وإطار الحوكمة لديها بما يتوافق مع متطلبات التشريع الجديد. وتقوم المجموعة حالياً بتقييم أثر هذا القانون، وستقوم بتنفيذ أي تعديلات ضرورية ضمن الفترة الانتقالية المسموح بها.

تزاول المجموعة أنشطة التكافل الصحي وعلى الحياة والتكافل الائتماني وعلى المدخرات في مختلف قطاعات الأعمال وفقاً لأحكام الشريعة الإسلامية وفي نطاق أحكام النظام الأساسي للمجموعة.

إن عنوان المجموعة المسجل هو ص. ب ٥٧٥٨٩، دبي - الإمارات العربية المتحدة.

تتضمن هذه البيانات المالية الموحدة البيانات المالية للشركة وشركتها التابعة (يشار إليها مجتمعة باسم "المجموعة").

الشركة التابعة	النشاط الرئيسي	بلد التأسيس	نسبة الملكية
مملوكة ملكية مباشرة			٢٠٢٤
موردن تك للاستثمار	الاستثمار	الإمارات العربية المتحدة	١٠٠٪

## ٢ تطبيق المعايير الدولية للتقارير المالية الجديدة والمعدلة

أصدر مجلس معايير المحاسبة الدولية والمعايير والتفسيرات والتعديلات على المعايير الحالية ذات الصلة التالية:

رقم المعيار	اسم المعيار	تاريخ السريان
معايير المحاسبة الدولية رقم ٢١	تعديلات على معيار المحاسبة الدولي رقم ٢١ - "عدم إمكانية صرف العملات الأجنبية" بيع أصول أو المساهمة بها بين مستثمر وشركته الزميلة أو مشروعه المشترك	١ يناير ٢٠٢٥

لم يكن لهذه المعايير أي تأثير جوهري على هذه البيانات المالية الموحدة.

المعايير الصادرة ولكنها غير سارية بعد

تم الإفصاح أدناه عن تأثير المعايير والتفسيرات والتعديلات الجديدة الصادرة ولكنها غير سارية بعد حتى تاريخ إصدار البيانات المالية الموحدة للمجموعة. تعتزم المجموعة تطبيق هذه المعايير، حيثما ينطبق، عندما تصبح سارية.

رقم المعيار	اسم المعيار	تاريخ السريان
المعيار الدولي للتقارير المالية رقم ٩ والمعيار الدولي للتقارير المالية رقم ٧	تعديلات على المعيار الدولي للتقارير المالية رقم ٩ الأدوات المالية، والمعيار الدولي للتقارير المالية رقم ٧ الأدوات المالية: إفصاحات بشأن تصنيف وقياس الأدوات المالية	١ يناير ٢٠٢٦
المعيار الدولي للتقارير المالية رقم ١٨	العرض والإفصاح في البيانات المالية	١ يناير ٢٠٢٧
المعيار الدولي للتقارير المالية رقم ١٩	الشركات التابعة دون مساهمة عامة: الإفصاحات	١ يناير ٢٠٢٧

## ٣ أساس الإعداد

### بيان الامتثال

يتم عرض هذه البيانات المالية الموحدة للسنة المنتهية في ٣١ ديسمبر ٢٠٢٥ بالدرهم الإماراتي ("الدرهم إماراتي")، وهو العملة الوظيفية للمجموعة. تم إعداد هذه البيانات المالية وفقاً لمعايير المحاسبة الدولية للتقارير المالية الصادرة عن مجلس معايير المحاسبة الدولية وتفسيراتها الصادرة عن لجنة تفسيرات المعايير الدولية للتقارير المالية.

### ٣ أساس الإعداد (تابع)

#### بيان الامتثال (تابع)

وامتثالاً لمتطلبات المرسوم بقانون اتحادي لدولة الإمارات العربية المتحدة رقم (٣٢) لسنة ٢٠٢١ (وتعديلاته) بشأن الشركات التجارية ("قانون الشركات") والرسوم بقانون اتحادي لدولة الإمارات العربية المتحدة رقم (٦) لسنة ٢٠٢٥ بشأن التعليمات المالية لشركات التأمين الصادرة عن مصرف الإمارات العربية المتحدة المركزي وتنظيم عملياتها. يتم عرض هذه البيانات المالية الموحدة بالدرهم الإماراتي ("درهم إماراتي")، مع تقريب كافة القيم إلى أقرب عدد صحيح بالألف.

لم تلتزم المجموعة بمتطلبات الحد الأدنى لرأس المال البالغة ١٠٠ مليون درهم إماراتي، ومتطلبات هامش الملاءة المالية البالغة ٩٤,٢ مليون درهم إماراتي، وكذلك الحد الأدنى لمبلغ الضمان البالغ ٨٤,١ مليون درهم إماراتي، كما في ٣١ ديسمبر ٢٠٢٥. وامتثالاً لتعليمات مصرف الإمارات العربية المتحدة المركزي، ستقوم المجموعة بإعداد خطة ملاءة وتقديمها إلى المصرف المركزي في أبريل ٢٠٢٦.

#### أساس القياس

تم إعداد هذا البيان المالي الموحد على أساس التكلفة التاريخية باستثناء البنود التالية التي يتم قياسها بالقيمة العادلة في تاريخ كل تقرير:

- (١) أصول مالية بالقيمة العادلة من خلال الدخل الشامل الآخر
- (٢) أصول مالية بالقيمة العادلة من خلال الأرباح أو الخسائر؛
- (٣) استثمارات عقارية.

لم يتم عرض بيان المركز المالي الموحد للمجموعة باستخدام تصنيف متداول/غير متداول. ومع ذلك، تصنف الأرصدة التالية عموماً على أنها متداولة: النقد وما يعادله وذمم التكافل المدينة والذمم المدينة الأخرى وذمم التكافل الدائنة والذمم الدائنة الأخرى. يتم تصنيف الأرصدة التالية عموماً على أنها غير متداولة: ممتلكات ومعدات ووديعة قانونية. أما الأرصدة التالية فهي ذات طبيعة مختلطة (تشمل أجزاء متداولة وأخرى غير متداولة): الأصول المالية بالقيمة العادلة من خلال الدخل الشامل الآخر وأصول عقود إعادة التكافل والتزامات عقود التكافل والأرصدة المصرفية والودائع الثابتة ومخصص مكافآت نهاية الخدمة للموظفين.

#### العملة الوظيفية وعملة العرض

يتم عرض البيانات المالية الموحدة بدرهم الإمارات العربية المتحدة (الدرهم الإماراتي)، كونه العملة التي تتم بها معظم معاملات المجموعة.

#### استخدام التقديرات والأحكام

إن إعداد البيانات المالية الموحدة وفقاً للمعايير الدولية للتقارير المالية يتطلب من الإدارة وضع أحكام وتقديرات وافتراسات والتي قد تؤثر على تطبيق السياسات المحاسبية والمبالغ المعلنة للأصول والالتزامات والإيرادات والمصروفات، وقد تختلف النتائج الفعلية عن هذه التقديرات. تخضع التقديرات والافتراضات الرئيسية ذات الصلة إلى المراجعة بصفة دورية. يتم الاعتراف بالتعديلات على التقديرات المحاسبية في الفترة التي تم فيها تعديل التقديرات وفي أي فترات مستقبلية تتأثر بتلك التعديلات. عند إعداد هذه البيانات المالية الموحدة، كانت الأحكام الهامة التي أبدتها الإدارة في تطبيق السياسات المحاسبية للمجموعة والمصادر الرئيسية للتقديرات غير المؤكدة هي نفسها المطبقة في البيانات المالية الموحدة السنوية المدققة كما في والسنة المنتهية في ٣١ ديسمبر ٢٠٢٤، باستثناء ما هو موضح في إيضاح ٤ حول هذه البيانات المالية الموحدة.

#### أساس توحيد البيانات المالية

تشمل البيانات المالية الموحدة البيانات المالية للمجموعة وشركتها المستثمر فيها التي تعد بمثابة شركات تابعة كما في ٣١ ديسمبر ٢٠٢٥. تتمثل الشركة التابعة في شركات مُستثمر فيها تخضع لسيطرة المجموعة. تتحقق السيطرة عندما تتعرض المجموعة أو يكون لديها حقوق في عوائد متغيرة من مشاركتها في الشركة المستثمر فيها ولديها القدرة على التأثير على تلك العوائد من خلال سيطرتها على الشركة المستثمر فيها.

يتم إدراج المعلومات المالية للشركة التابعة ضمن البيانات المالية الموحدة للمجموعة اعتباراً من تاريخ بدء السيطرة عليها وحتى تاريخ انتهاء هذه السيطرة. تحظى المجموعة بالسيطرة على الشركة التابعة نظراً إلى تمتعها بالسيطرة على الشركة المُستثمر فيها أو تعرض أو حقوق في عوائد المتغيرة فضلاً عن السيطرة للتأثير على عوائد الشركة المُستثمر فيها. تعود الأرباح أو الخسائر وكل عنصر من مكونات الدخل الشامل الآخر إلى مالكي المجموعة والحصص غير المسيطرة. كما يعود إجمالي الدخل الشامل للشركة التابعة لملاك المجموعة والحصص غير المسيطرة حتى وإن نتج عن ذلك عجز في رصيد الحصص غير المسيطرة.

### ٣ أساس الإعداد (تابع)

#### أساس توحيد البيانات المالية (تابع)

إن التغير في حصة ملكية شركة تابعة، دون فقدان السيطرة، يتم احتسابه على أنه معاملة حقوق ملكية. يتم استبعاد جميع الأصول والالتزامات وحقوق الملكية والإيرادات والمصروفات والتدفقات النقدية فيما بين شركات المجموعة ذات الصلة بالمعاملات بين أعضاء المجموعة بالكامل عند توحيد البيانات المالية.

#### ٤ معلومات عن السياسات المحاسبية الهامة

##### المعيار الدولي للتقارير المالية رقم ١٧ – عقود التكافل

يضع المعيار الدولي للتقارير المالية رقم ١٧ مبادئ الاعتراف والقياس والعرض والإفصاح عن عقود التكافل وعقود إعادة التكافل وعقود الاستثمار التي تنطوي على ميزات المشاركة التقديرية. كما يقدم نموذجاً يقيس مجموعات العقود استناداً إلى تقديرات الشركة للقيمة الحالية للتدفقات النقدية المستقبلية التي من المتوقع أن تنشأ عندما تفي الشركة بالعقود، وتعديل صريح للمخاطر غير المالية وهامش الخدمة التعاقدية.

بموجب المعيار الدولي للتقارير المالية رقم ١٧، تمثل إيرادات التكافل في كل فترة تقرير التغيرات في التزامات التغطية المتبقية الخاصة بالخدمات التي تتوقع الشركة الحصول على مبلغ مقابل لها وتخصيص مساهمات تتعلق باسترداد التدفقات النقدية لاستحواذ التكافل. بالإضافة إلى ذلك، لم تعد مكونات الاستثمار مدرجة في إيرادات التكافل ومصروفات خدمة التكافل.

تطبق الشركة نهج تخصيص الأقساط لتبسيط قياس العقود في قطاع التكافل على غير الحياة. عند قياس الالتزامات للتغطية المتبقية، يكون نهج تخصيص الأقساط هو نفس النهج الذي طبّقه الشركة في المعالجة المحاسبية السابقة. ومع ذلك، عند قياس التزامات المطالبات المتكبدة، تقوم الشركة حالياً بخصم التدفقات النقدية المستقبلية وتتضمن تعديلاً صريحاً للمخاطر غير المالية.

#### التصنيف والقياس

تستخدم المجموعة مناهج قياس مختلفة، اعتماداً على نوع العقود، كما يلي:

طبيعة العقود	تصنيف المنتجات	نموذج القياس
مرتبطة بالوحدات	عقود التكافل	نهج الرسوم المتغيرة
التكافل على الحياة لأجل محدد	عقود التكافل	نموذج القياس العام
التكافل الجماعي على الحياة	عقود التكافل	نهج تخصيص الأقساط
التكافل الصحي الجماعي	عقود التكافل	نهج تخصيص الأقساط
التكافل الصحي الفردي	عقود التكافل	نهج تخصيص الأقساط
جميع عقود إعادة التكافل المحتفظ بها بخلاف تلك المحتفظ بها المقابلة لعقود التكافل على الحياة لأجل محدد والعقود المرتبطة بالوحدات	عقود إعادة التكافل المحتفظ بها	نهج تخصيص الأقساط
جميع عقود إعادة التكافل المحتفظ بها المقابلة لعقود التكافل على الحياة لأجل محدد والعقود المرتبطة بالوحدات	عقود إعادة التكافل المحتفظ بها	نموذج القياس العام

#### مستوى التجميع

عند اتخاذ القرار بشأن مستوى المحفظة بموجب المعيار الدولي للتقارير المالية رقم ١٧، أخذت المجموعة في الاعتبار معيار "المخاطر المتشابهة والإدارة المشتركة" مع مراعاة الأهمية النسبية لكل منتج/محفظة.

تُقسم كل محفظة إلى مجموعات من العقود الصادرة خلال سنة تقويمية (مجموعات سنوية)، وتتمثل في (١) عقود مثقلة بالتزامات عند الاعتراف المبدي، أو (٢) عقود لا يحتمل إلى حد كبير عند الاعتراف المبدي أن تصبح مثقلة بالتزامات فيما بعد، أو (٣) مجموعة العقود المتبقية.

#### الاعتراف

تعترف الشركة بمجموعات عقود التكافل التي تصدرها، في الوقت الأقرب مما يلي:

- بداية فترة التغطية.
- تاريخ استحقاق الدفعة الأولى من المشترك في مجموعة العقود أو تاريخ استلامها مالم يكن هناك تاريخ استحقاق مُحدد.

٤ معلومات عن السياسات المحاسبية الهامة (تابع)

المعيار الدولي للتقارير المالية رقم ١٧ - عقود التكافل (تابع)

فصل مكونات عقود التكافل وإعادة التكافل

تقوم المجموعة بتقييم عقود التكافل وإعادة التكافل الخاصة بها لتحديد ما إذا كانت تنطوي على مكونات مميزة ينبغي احتسابها بموجب معيار آخر خلاف المعيار الدولي للتقارير المالية رقم ١٧.

ترتبط مكونات الاستثمار المدرجة في عقود التكافل على الحياة ارتباطاً وثيقاً بمكون التكافل وبالتالي فهي ليست منفصلة. وعليه، لا يجوز للمجموعة فصل التدفقات النقدية المتعلقة بمكون الاستثمار.

حدود العقد

ينطوي قياس مجموعة من عقود التأمين على كافة التدفقات النقدية المستقبلية ضمن حدود كل عقد في المجموعة.

تكون التدفقات النقدية ضمن حدود عقد التكافل إذا نشأت عن حقوق والتزامات جوهرية موجودة خلال فترة التقرير حيث يمكن للمجموعة إلزام المشترك بدفع أقساط التأمين، أو عندما يكون لدى المجموعة التزام جوهرى بتقديم المشترك مع خدمات عقد التكافل. ينتهي الالتزام الفعلي بتقديم خدمات عقد التكافل عندما:

- تتمتع المجموعة بالقدرة العملية على إعادة تقييم المخاطر التي يتعرض لها المشترك، ونتيجة لذلك، يمكنها تحديد سعر أو مستوى المنافع الذي يعكس بدوره تلك المخاطر بالكامل؛
- يتم استيفاء كلا المعيارين التاليين:

- (١) القدرة العملية لدى المجموعة من حيث إعادة تقييم مخاطر محفظة عقود التكافل التي تحتوي على العقد، ومن ثم، يمكنها تحديد سعر أو مستوى من المنافع التي تعكس بالكامل مخاطر تلك المحفظة؛
- (٢) عملية تسعير الأقساط حتى تاريخ إعادة تقييم المخاطر لا تضع في الاعتبار المخاطر التي تتعلق بالفترات التي تلي تاريخ إعادة التقييم.

عقود التكافل المقاسة وفقاً لنهج تخصيص الأقساط - القياس المبني والقياس اللاحق

تطبق المجموعة نهج تخصيص الأقساط على جميع عقود التكافل (باستثناء عقود التكافل الفردي والجماعي على الحياة طويلة الأجل) التي تصدرها وعقود إعادة التكافل التي تحتفظ بها على النحو التالي:

فترة التغطية لكل عقد في المجموعة هي سنة واحدة أو أقل، بما في ذلك خدمات عقود التكافل الناشئة عن جميع الأقساط التي تقع ضمن حدود العقد.

• بالنسبة للعقود التي تزيد مدتها عن عام واحد، قامت المجموعة بصياغة سيناريوهات مستقبلية محتملة وتتوقع بشكل معقول ألا يختلف قياس الالتزام عن التغطية المتبقية للمجموعة التي تحتوي على تلك العقود بموجب نهج تخصيص الأقساط اختلافاً جوهرياً عن القياس الذي سيتم إنتاجه باستخدام النموذج العام. عند تقييم الأهمية النسبية، قررت المجموعة تحديد الحد المقبول للمقارنة بين التزام التغطية المتبقية باستخدام نهج تخصيص الأقساط، ونموذج القياس العام باستخدام مزيج من معايير الأهمية النسبية والمطلقة.

بالنسبة لمجموعة العقود التي لا تكون غير مثقلة بالتزامات عند الاعتراف المبني، تقيس المجموعة التزامات التغطية المتبقية على النحو التالي:

- الأقساط المستلمة، إن وجدت، عند الاعتراف المبني؛
- ناقصاً أي تدفقات نقدية للاستحواذ على التكافل في ذلك التاريخ؛
- زائداً، أو ناقصاً أي مبلغ ناشئ عن إيقاف الاعتراف في ذلك التاريخ بالأصل المعترف به للتدفقات النقدية الناشئة عن الاستحواذ على وثائق التكافل؛
- أي أصل أو التزام آخر معترف به مسبقاً لتدفقات نقدية متعلقة بمجموعة العقود التي تدفعها المجموعة أو تستلمها قبل الاعتراف بمجموعة عقود التكافل؛
- تقيس المجموعة القيمة الدفترية لالتزام التغطية المتبقية في نهاية كل فترة تقرير كالتزام للتغطية المتبقية في بداية الفترة؛
- زائداً الأقساط المستلمة في الفترة؛

٤ معلومات عن السياسات المحاسبية الهامة (تابع)

المعيار الدولي للتقارير المالية رقم ١٧ – عقود التكافل (تابع)

عقود التكافل المقاسة وفقاً لنهج تخصيص الأقساط - القياس المبدي والقياس اللاحق (تابع)

- ناقصاً التدفقات النقدية للاستحواذ على التكافل
- زائداً أي مبالغ تتعلق بإطفاء التدفقات النقدية للاستحواذ على عقود التكافل، المعترف بها كمصروف في فترة إعداد التقارير للمجموعة؛
- زائداً أي تعديل على مكون التمويل، عندما يكون مناسباً؛
- ناقصاً المبلغ المعترف به كإيرادات تكافل فيما يتعلق بالخدمات المقدمة في الفترة؛
- ناقصاً أي مكون استثماري مدفوع أو تم تحويله إلى التزام المطالبات المتكبدة.

تقدر المجموعة التزام المطالبات المتكبدة كتدفقات نقدية للوفاء تتعلق بالمطالبات المتكبدة. تتضمن التدفقات النقدية للوفاء، بطريقة غير متحيزة، جميع المعلومات المعقولة والداعمة المتاحة دون تكلفة أو جهد لا داعي له حول المبلغ والتوقيت وعدم اليقين من تلك التدفقات النقدية المستقبلية، وتعكس التقديرات الحالية من منظور المجموعة، وتتضمن تعديلاً صريحاً للمخاطر غير المالية (تعديل المخاطر).

عندما تشير الحقائق والظروف إلى أن مجموعة من العقود أصبحت مثقلة بالتزامات، تجري المجموعة اختباراً حول كون العقود مثقلة بالتزامات. إذا تجاوز مبلغ التدفقات النقدية اللازمة للوفاء القيمة الدفترية للالتزامات التغطية المتبقية، تعترف المجموعة بمبلغ الفرق كخسارة في الأرباح أو الخسائر وتزيد التزامات التغطية المتبقية بالمبلغ المقابل.

عقود التكافل المقاسة بطريقة أخرى خلاف نهج تخصيص الأقساط - القياس المبدي والقياس اللاحق

تقيس المجموعة مجموعة من العقود عند الاعتراف المبدي على النحو التالي: مجموع التدفقات النقدية المتوقعة للوفاء داخل حدود العقد، وهامش الخدمة التعاقدية الذي يمثل الأرباح غير المكتسبة في العقود المتعلقة بالخدمات التي سيتم تقديمها بموجب العقود.

وتشمل التدفقات النقدية للوفاء تقديرات غير متحيزة ومرجحة بالاحتمالات للتدفقات النقدية المستقبلية، مخصومة إلى القيمة الحالية بحيث تعكس القيمة الزمنية للنقود والمخاطر المالية، بالإضافة إلى تعديل مخاطر للمخاطر غير المالية.

ويتمثل هدف المجموعة لتقدير التدفقات النقدية المستقبلية في تحديد القيمة المتوقعة، أو المتوسط المرجح بالاحتمالات، لمجموعة كاملة من النتائج المحتملة، مع الأخذ في الاعتبار جميع المعلومات المعقولة والمدعومة المتاحة في تاريخ التقرير دون تكبد تكاليف أو بذل جهود لا داعي لها.

تقوم المجموعة بتحديث تقديراتها في نهاية كل فترة تقرير باستخدام جميع المعلومات التي وصلت حديثاً، بالإضافة إلى الأدلة التاريخية والمعلومات المتوفرة حول الاتجاهات السائدة. كما تقدم المجموعة توقعاتها الحالية لاحتمالات وقوع الأحداث المستقبلية في نهاية فترة التقرير. وتأخذ المجموعة في الاعتبار، عند وضع تقديرات جديدة، أحدث الخبرات بجانب الخبرات السابقة، بالإضافة إلى معلومات أخرى.

القياس اللاحق

يمثل هامش الخدمة التعاقدية في نهاية فترة التقرير الأرباح في مجموعة عقود التكافل التي لم يتم الاعتراف بها بعد في الأرباح أو الخسائر، لأنها تتعلق بالخدمة المستقبلية التي سيتم تقديمها.

فيما يتعلق بمجموعة عقود التكافل، تساوي القيمة الدفترية لهامش الخدمة التعاقدية للمجموعة في نهاية فترة التقرير القيمة الدفترية في بداية فترة التقرير بعد تعديلها، وذلك على النحو التالي:

- تأثير أي عقود جديدة تضاف إلى المجموعة.
- بالنسبة للعقود المقاسة بموجب نموذج القياس العام، الأرباح المستحقة على القيمة الدفترية لهامش الخدمة التعاقدية خلال فترة التقرير، المقاسة بأسعار الخصم عند الاعتراف المبدي.
- التغييرات في التدفقات النقدية للوفاء المتعلقة بالخدمة المستقبلية، باستثناء الحالات التي:
  - تتجاوز فيها هذه الزيادات في التدفقات النقدية للوفاء القيمة الدفترية لهامش الخدمة التعاقدية، بما يؤدي إلى وقوع خسائر؛
  - أو يتم تخصيص هذه الانخفاضات في التدفقات النقدية للوفاء لمكون الخسائر في التزامات التغطية المتبقية.

٤ معلومات عن السياسات المحاسبية الهامة (تابع)

المعيار الدولي للتقارير المالية رقم ١٧ – عقود التكافل (تابع)

عقود التكافل المقاسة بطريقة أخرى خلاف نهج تخصيص الأقساط - القياس المبني والقياس اللاحق (تابع)

القياس اللاحق (تابع)

- تأثير أي فروق في أسعار صرف العملات على هامش الخدمة التعاقدية
  - المبلغ المعترف به كإيرادات تكافل بسبب نقل خدمات عقود التكافل في الفترة، والمحدد من خلال تخصيص هامش الخدمة التعاقدية المتبقي في نهاية فترة التقرير (قبل أي تخصيص) على فترة التغطية الحالية والمتبقية.
  - بالنسبة لعقود المشاركة المباشرة المقاسة بموجب نهج الرسوم المتغيرة، تقوم المجموعة بتعديل هامش الخدمة التعاقدية للتغير في مبلغ حصة المجموعة من القيمة العادلة للعناصر الأساسية والتغيرات في التدفقات النقدية للوفاء المتعلقة بالخدمات المستقبلية، باستثناء الحالات التي:
  - يتجاوز فيها الانخفاض في مبلغ حصة المجموعة من القيمة العادلة للعناصر الأساسية، أو الزيادة في التدفقات النقدية للوفاء المتعلقة بالخدمات المستقبلية، القيمة الدفترية لهامش الخدمة التعاقدية، بما يؤدي إلى خسارة في الأرباح أو الخسائر (مدرجة في مصروفات خدمات التكافل) وإنشاء مكون خسارة؛
  - يتم تخصيص الزيادة في مبلغ حصة المجموعة من القيمة العادلة للعناصر الأساسية، أو الانخفاض في التدفقات النقدية للوفاء المتعلقة بالخدمات المستقبلية، لمكون الخسارة، مما يعكس الخسائر المعترف بها سابقاً في الأرباح أو الخسائر (مدرجة في مصروفات خدمات التكافل).
- تشمل التغيرات في التدفقات النقدية للوفاء المتعلقة بالخدمة المستقبلية التي يتم بناء عليها تعديل هامش الخدمة التعاقدية ما يلي:
- تعديلات الخبرة الناشئة عن الفرق بين الأقساط المستلمة (وأي تدفقات نقدية مرتبطة بها مثل التدفقات النقدية لاستحواذ وثائق التكافل والضرائب على أقساط التكافل) وتقدير المبالغ المتوقعة في بداية الفترة. يتم الاعتراف بالفروق المتعلقة بالأقساط المستلمة (أو المستحقة) المتعلقة بالخدمات الحالية أو الماضية فوراً في الأرباح أو الخسائر، بينما يتم تعديل الفروق المتعلقة بالأقساط المستلمة (أو المستحقة) للخدمات المستقبلية مقابل هامش الخدمة التعاقدية.
  - التغيرات في تقديرات القيمة الحالية للتدفقات النقدية المستقبلية في التزامات التغطية المتبقية. بالنسبة للعقود المقاسة بموجب نموذج القياس العام، تستنتج هذه التغيرات تلك المتعلقة بالقيمة الزمنية للنقود والتغيرات في المخاطر المالية (يتم الاعتراف بها في بيان الدخل وبيان الدخل الشامل الآخر بدلاً من تعديل هامش الخدمة التعاقدية).
  - الفروق بين أي مكون استثماري متوقع أن يصبح مستحق الدفع في الفترة والمكون الاستثماري الفعلي الذي يصبح مستحق الدفع في الفترة. تتحدد هذه الفروق من خلال مقارنة (١) المكون الاستثماري الفعلي الذي يصبح مستحق الدفع في الفترة مع (٢) الدفعة في الفترة التي كانت متوقعة في بداية الفترة بالإضافة إلى أي إيرادات أو مصروفات تمويل التكافل تكون متعلقة بهذه الدفعة المتوقعة قبل أن تصبح مستحقة الدفع.
  - التغيرات في تعديل المخاطر بالنسبة للمخاطر غير المالية المتعلقة بالخدمة المستقبلية.
- فيما يتعلق بعقود المشاركة المباشرة المقاسة بموجب نهج الرسوم المتغيرة، فإن التغيرات في التدفقات النقدية للوفاء المتعلقة بالخدمات المستقبلية التي يتعدل بناء عليها هامش الخدمة التعاقدية تُقاس بأسعار الخصم الحالية وتشمل التغيرات في تأثير القيمة الزمنية للنقود والمخاطر المالية التي لا تنشأ عن العناصر الأساسية.
- وحيث تصبح مجموعة من عقود التكافل متقلة بالتزامات خلال فترة التغطية، تعترف المجموعة بخسارة في الأرباح أو الخسائر لصافي التدفقات النقدية الخارجة، بما يجعل القيمة الدفترية للالتزام للمجموعة تساوي التدفقات النقدية للوفاء. وتُنشئ المجموعة مكون خسارة للالتزامات التغطية المتبقية لهذه المجموعة من العقود المتقلة بالتزامات، مما يوضح الخسائر المعترف بها.
- تقيس المجموعة القيمة الدفترية لمجموعة من عقود التكافل في نهاية كل فترة تقرير على أنها مجموع ما يلي: (١) التزامات التغطية المتبقية التي تشمل التدفقات النقدية للوفاء المتعلقة بالخدمات المستقبلية المخصصة للمجموعة في ذلك التاريخ و هامش الخدمة التعاقدية للمجموعة في ذلك التاريخ؛ و(٢) التزامات المطالبات المتكبدة للمجموعة التي تشمل التدفقات النقدية للوفاء المتعلقة بالخدمات السابقة المخصصة لمجموعة العقود في ذلك التاريخ.

#### ٤ معلومات عن السياسات المحاسبية الهامة (تابع)

##### المعيار الدولي للتقارير المالية رقم ١٧ - عقود التكاثل (تابع)

##### عقود إعادة التكاثل المحتفظ بها

تُجرى المحاسبة عن عقود إعادة التكاثل المحتفظ بها بتطبيق المعيار الدولي للتقارير المالية رقم ١٧ حين تستوفي تعريف عقد التكاثل. يشمل ذلك شرط أن ينقل العقد مخاطر تكاثل كبيرة.

تنقل عقود إعادة التكاثل مخاطر تكاثل كبيرة فقط إذا نقلت إلى شركة إعادة التكاثل جميع مخاطر التكاثل المتعلقة بالأجزاء المعاد التكاثل عليها من عقود التكاثل الأساسية، حتى لو لم يعرض عقد إعادة التكاثل المصدر (شركة إعادة التكاثل) لاحتمالية تكبد خسارة كبيرة.

تُقيّم محافظ عقود إعادة التكاثل المحتفظ بها بشكل منفصل عن محافظ عقود التكاثل الصادرة. عند تطبيق متطلبات التجميع على عقود إعادة التكاثل المحتفظ بها، تقوم المجموعة بتجميع عقود إعادة التكاثل المحتفظ بها المبرمة خلال سنة تقويمية (مجموعات سنوية) في مجموعات من (١) العقود التي تُحقق صافي ربح عند الاعتراف المبدئي، إن وجد؛ و(٢) العقود التي لا يُحتمل عند الاعتراف المبدئي أن تحقق صافي ربح ناتج لاحقاً؛ و(٣) العقود المتبقية في المحفظة، إن وجدت.

يجب الاعتراف بمجموعات عقود إعادة التكاثل الصادرة في الوقت الأقرب مما يلي:

- تاريخ اعتراف المجموعة المبدئي بأي عقود تكاثل أساسية (سواء مثقلة بالتزامات أم لا)، وذلك إذا كانت عقود إعادة التكاثل توفر تغطية تناسبية
- بداية فترة التغطية لمجموعة من عقود إعادة التكاثل، وذلك في جميع الحالات الأخرى. ومع ذلك، إذا اعترفت المجموعة بمجموعة من عقود التكاثل الأساسية المثقلة بالتزامات في تاريخ سابق، وتم إبرام عقد إعادة التكاثل ذي الصلة قبل ذلك التاريخ السابق، فإنه يتم الاعتراف بمجموعة عقود إعادة التكاثل في ذلك التاريخ السابق.
- تقع التدفقات النقدية ضمن الحدود التعاقدية إذا نشأت عن حقوق أو التزامات جوهرية قائمة خلال فترة التقرير التي تكون فيها المجموعة ملزمة بدفع مبالغ لشركة إعادة التأمين أو تمتلك حقاً جوهرياً في تلقي خدمات منها. ينتهي الحق الجوهري في تلقي الخدمات من شركات إعادة التأمين عندما تكون لشركة إعادة التأمين أياً مما يلي:
- القدرة العملية على إعادة تقييم المخاطر المنقولة إليها ويمكنها تحديد سعر أو مستوى مزايا يعكس تلك المخاطر المعاد تقييمها بشكل كامل؛
- أو حين يكون لديها حق جوهري في إنهاء التغطية.

تقيس المجموعة أصول إعادة التكاثل الخاصة بها لمجموعة من عقود إعادة التكاثل التي تحتفظ بها على نفس أساس عقود التكاثل التي تصدرها. ومع ذلك، يتم تكيفها لتعكس ميزات عقود إعادة التكاثل المحتفظ بها والتي تختلف عن عقود التكاثل الصادرة. عندما تعترف المجموعة بخسائر عند الاعتراف المبدئي لمجموعة من عقود التكاثل الأساسية المثقلة بالتزامات أو عند إضافة عقود تكاثل أخرى أساسية مثقلة بالتزامات إلى مجموعة العقود، تنشئ المجموعة مكون استرداد خسارة للأصل الخاص بالتغطية المتبقية لمجموعة عقود إعادة التكاثل المحتفظ بها، بما يعكس استرداد الخسائر.

##### التعديل وإيقاف الاعتراف

تقوم المجموعة بإيقاف الاعتراف بعقود التكاثل عندما:

- تسقط الحقوق والالتزامات المتعلقة بالعقد (أي الوفاء بها أو إلغاؤها أو انتهاء مدتها)؛ أو
- يتم تعديل العقد بحيث ينتج عن التعديل تغيير في نموذج القياس أو المعيار المطبق لقياس أحد مكونات العقد. وبالتالي تقوم المجموعة في مثل هذه الحالات بإيقاف الاعتراف بالعقد المبدئي والاعتراف بالعقد المُعدّل كعقد جديد.

عندما لا يتم التعامل مع التعديل على أنه إيقاف اعتراف، تعترف المجموعة بالمبالغ المدفوعة أو المستلمة لتعديل العقد كتعديل على الالتزام ذي الصلة للتغطية المتبقية.

##### تخصيص المصروفات

أعدت المجموعة نموذجاً لتخصيص المصروفات، وبناءً عليه تم تصنيف المصروفات التشغيلية إلى الفئات التالية:

٤ معلومات عن السياسات المحاسبية الهامة (تابع)

المعيار الدولي للتقارير المالية رقم ١٧ - عقود التكافل (تابع)

مصروفات منسوبة بالكامل

هي تلك المصروفات التي ترتبط بشكل مباشر بالوفاء بالتزامات التكافل. وتعد المصروفات من قبيل العمولة المدفوعة للوسيط مقابل عقد تكافل، من المصروفات المنسوبة بالكامل.

مصروفات منسوبة جزئياً

هي تلك المصروفات التي ترتبط جزئياً بالوفاء بالتزامات التكافل. سيتم تخصيص المصروفات المنسوبة من إجمالي المصروفات لمجموعة العقود، أما المصروفات غير المنسوبة فسيتم تسجيلها كمصروفات تشغيلية أخرى.

مصروفات غير منسوبة

هي المصروفات العامة التي تتكبدها أي مؤسسة أعمال، بغض النظر عما إذا كانت هذه المصروفات تستخدم للوفاء بالتزامات التكافل أم لا، وسيتم تحميلها كمصروفات عند تكبدها تحت بند "مصروفات تشغيلية أخرى" (أي خارج نطاق المعيار الدولي للتقارير المالية رقم ١٧) - باعتبارها ذات طبيعة مؤسسية في الغالب؛ كما تشير أيضاً إلى أي مصروفات أخرى لا يمكن تخصيصها لمجموعة عقود.

بعد تصنيف المصروفات إلى مصروفات منسوبة، ومنسوبة جزئياً، وغير منسوبة، يجرى تصنيفها أيضاً إلى الفئات التالية:

- تكاليف الاستحواذ
- مصروفات الصيانة

معدلات الخصم

يتم استخدام المنهج التصاعدي لتحديد معدل الخصم لجميع العقود ضمن نطاق المعيار الدولي للتقارير المالية رقم ١٧، حيثما أمكن. بموجب هذا النهج، يتم تحديد معدل الخصم بأنه العائد الخالي من المخاطر، والمعدل وفقاً للاختلافات في خصائص السيولة بين الأصول المالية المستخدمة لتحديد العائد الخالي من المخاطر والتدفقات النقدية للالتزام ذي الصلة (المعروفة باسم "علاوة عدم السيولة").

معدلات الخصم المطبقة لخصم التدفقات النقدية المستقبلية مدرجة أدناه:

سنة واحدة		٥ سنوات		١٠ سنوات		١٥ سنة	
٢٠٢٥	٢٠٢٤	٢٠٢٥	٢٠٢٤	٢٠٢٥	٢٠٢٤	٢٠٢٥	٢٠٢٤
عقود التكافل الصادرة							
٣,٦٤%	٤,٨٢%	٣,٦٨%	٤,٦٦%	٤,٠٥%	٤,٧١%	٤,٣٥%	٤,٧٨%
عقود إعادة التكافل المحتفظ بها							
٣,٦٤%	٤,٨٢%	٣,٦٨%	٤,٦٦%	٤,٠٥%	٤,٧١%	٤,٣٥%	٤,٧٨%

تم توضيح النهج المكون من ثلاث خطوات لاشتقاق أسعار الخصم على النحو التالي:

- يتم حذف مكون علاوة مخاطر الائتمان من عوائد الأصول للمحافظة المرجعية؛
- ثم يتم اشتقاق علاوة مخاطر عدم السيولة باستخدام المعدلات الخالية من المخاطر والمعدلات المحسوبة في الخطوة السابقة؛
- يتم، بعد ذلك، استخدام النهج التصاعدي بإضافة علاوة عدم السيولة هذه إلى منحنى الأساس الخالي من المخاطر للوصول إلى منحنى معدلات الأرباح المثبتة "في وقت محدد".

حالياً، يتم استلام جميع الأقساط التي اكتسبتها المجموعة في غضون ١٢ شهرًا من تاريخ بدء الوثيقة، لذلك لا توجد عقود ذات مكون تمويل كبير أو تسهيلات ائتمانية. وبالتالي، لا توجد حاجة لخصم التزامات التغطية المتبقية بموجب نهج تخصيص الأقساط.

وبالمثل، يتم تسوية معظم المطالبات في غضون ١٢ شهرًا من تاريخ وقوعها. وبالتالي، لا توجد حاجة لخصم التزامات المطالبات المتكبدة بموجب نهج تخصيص الأقساط.

وإذا كانت لدى المجموعة في المستقبل وثائق ذات نمط مطالبات يتجاوز عامًا واحدًا، فستستخدم المجموعة سعر الخصم المحسوب بموجب النهج التصاعدي لتحديد تأثير الخصم.

٤ معلومات عن السياسات المحاسبية الهامة (تابع)

المعيار الدولي للتقارير المالية رقم ١٧ – عقود التكافل (تابع)

تعديل المخاطر غير المالية

تعديل المخاطر غير المالية هو التعويض الذي تطلبه المجموعة لتحمل عدم التأكد بشأن مبلغ وتوقيت التدفقات النقدية لمجموعات عقود التكافل. يعكس تعديل المخاطر مبلغاً تدفعه شركة التأمين بشكل منطقي لإزالة عدم التأكد من أن التدفقات النقدية المستقبلية ستجاوز مبلغ القيمة المتوقعة.

في المحافظ التي طبقت فيها المجموعة نهج تخصيص الأقساط لحساب التزامات التغطية المتبقية، يقتصر تقدير تعديل المخاطر للالتزام التغطية المتبقية على الحالات التي تُصنف فيها مجموعة العقود كمثقلة بالتزامات. وأما في المحافظ الخاضعة لنموذج القياس العام أو نهج الرسوم المتغيرة، يصبح تعديل المخاطر ضرورياً لحساب كل من التزام التغطية المتبقية والتزام المطالبات المتكبدة.

وقد استعرضت المجموعة طيفاً واسعاً من المنهجيات لتقدير تعديل المخاطر لكل من التزام التغطية المتبقية والتزام المطالبات المتكبدة. وفيما يخص تعديل مخاطر التزام المطالبات المتكبدة في قطاعات التكافل على غير الحياة والتكافل الجماعي على الحياة، فقد اختارت المجموعة تطبيق منهجية ماك. بالنسبة لعقود التكافل على الحياة طويلة الأجل، تستخدم المجموعة نهج النماذج الإلكترونية لتعديل مخاطر التزام التغطية المتبقية. بينما سُنطبق نفس نسبة تعديل المخاطر المحسوبة للالتزام التغطية المتبقية على تعديل مخاطر التزام المطالبات المتكبدة. وقد استقرت المجموعة على استخدام نسبة مئوية تتراوح بين ٧٠ و ٧٥ في جميع قطاعات الأعمال.

هامش الخدمة التعاقدية - نموذج القياس العام ونهج الرسوم المتغيرة

يعد هامش الخدمة التعاقدية جزءاً من الأصل أو الالتزام لمجموعة عقود التكافل، ويمثل الأرباح غير المكتسبة التي ستعترف بها المجموعة عند تقديم الخدمات في المستقبل.

يتم الاعتراف بمبلغ من هامش الخدمة التعاقدية لمجموعة عقود التكافل في الأرباح أو لخسائر كإيرادات تكافل في كل فترة ليعكس خدمات عقود التكافل المقدمة بموجب مجموعة عقود التكافل في تلك الفترة. ويتم تحديد المبلغ عن طريق ما يلي:

- تحديد وحدات التغطية في المجموعة.
  - تخصيص هامش الخدمة التعاقدية في نهاية الفترة (قبل الاعتراف بأي مبالغ في الأرباح أو الخسائر لكي تعكس خدمات عقود التكافل المقدمة في الفترة) بالتساوي لكل وحدة تغطية مقدمة في الفترة الحالية ومتوقع تقديمها في المستقبل.
- ويتمثل عدد وحدات التغطية في المجموعة في كمية خدمات عقود التكافل المقدمة من العقود في المجموعة، ويتم تحديدها من خلال النظر في كمية الامتيازات المقدمة وفترة التغطية المتوقعة.

إن وحدة التغطية لكلتا المجموعتين، عقود التكافل على الحياة المرتبطة بالوحدات ومجموعات عقود التكافل على الحياة طويلة الأجل الأخرى، يمثلها مبلغ التعويضات المستحقة الدفع في حالة المطالبات المتعلقة بحالات الوفاة. ويتم إعادة تقييم إجمالي وحدات التغطية لكل مجموعة من عقود التكافل في نهاية كل فترة تقرير لتعديل انخفاض التغطية المتبقية للمطالبات المدفوعة، وتوقعات انتهاء صلاحية العقود وإلغائها في الفترة. ثم يتم تخصيصها بناءً على متوسط المدة المرجح بالاحتمالات لكل وحدة تغطية مقدمة في الفترة الحالية ومتوقع تقديمها في المستقبل.

بالنسبة لعقود إعادة التكافل الصادرة، يعكس عدد وحدات التغطية في المجموعة المبلغ المتوقع المعرض للخطر للعقود لأن مستوى الخدمة المقدمة يعتمد على قيمة المبلغ المعرض للخطر الموجود. يتم تخصيص التغطية المتبقية بناءً على متوسط المدة المرجح بالاحتمالات لكل وحدة تغطية مقدمة في الفترة الحالية ومتوقع تقديمها في المستقبل.

تحديد العقود المثقلة بالتزامات

لا يقدم المعيار الدولي للتقارير المالية رقم ١٧ أي توجيهات محددة حول الحقائق والظروف التي يجب مراعاتها، لتحديد ما إذا كانت مجموعة من العقود مثقلة بالتزامات عند الاعتراف المبدئي أو فيما بعد ذلك. تقوم المجموعة بتقييم كون العقود مثقلة بالتزامات بعد الأخذ في الاعتبار عدة عوامل مثل:

- أ) النسبة المتوقعة للمطالبات إلى الأقساط (أو أي قياس آخر للربحية المتوقعة) مقارنة بالنسبة الفعلية خلال فترة التغطية.
- ب) لتغيرات الاقتصادية أو التنظيمية التي يمكن أن تؤدي إلى مراجعات كبيرة في التدفقات النقدية المتوقعة؛ أو
- ج) التغيرات الكبيرة في التكاليف المتعلقة بتنفيذ العقود: على سبيل المثال، نتيجة لعمليات إعادة التنظيم الداخلية أو التغيرات في أسعار الخدمات أو المنتجات المستخدمة للوفاء بالتزامات التكافل.

٤ معلومات عن السياسات المحاسبية الهامة (تابع)

المعيار الدولي للتقارير المالية رقم ١٧ – عقود التكافل (تابع)

تحديد العقود المثقلة بالتزامات (تابع)

بالنسبة لعقود التكافل الفردي طويلة الأجل، يتم تحديد العقود المثقلة بالتزامات بناءً على مستوى هامش الربح عند بدء مجموعة العقود. فإذا انخفض مستوى هامش الربح عن حد محدد، يتم تصنيف مجموعة العقود على أنها مثقلة بالتزامات.

يتم حساب هامش الربح كنسبة القيمة الحالية المتوقعة للتدفقات الداخلة إلى القيمة الحالية المتوقعة للأقساط عند بدء مجموعة العقود.

القيمة الزمنية للمال؛

تقوم المجموعة بتعديل القيمة الدفترية للتزامات عقود التكافل وأصول عقود إعادة التكافل لتعكس القيمة الزمنية للنقود وتأثير المخاطر المالية باستخدام معدلات الخصم التي تعكس خصائص التدفقات النقدية لمجموعة العقود فيما يتعلق بعقود التكافل المعترف بها بموجب نموذج القياس العام ونهج الرسوم المتغيرة.

الخصم

بالنسبة للتدفقات النقدية التي لا تتغير بناءً على عوائد العناصر الأساسية، يجوز للمنشأة تحديد معدل الخصم بناءً على منحى عائد سائل خالٍ من المخاطر. يتم تعديل ذلك لإزالة الاختلافات بين خصائص السيولة للأدوات المالية التي يقوم عليها المنحى المختار وخصائص عقود التكافل. اختارت المجموعة استخدام نهج "من الأسفل إلى الأعلى" في تحديد معدلات الخصم بناءً على منحى عائد سائل خالٍ من المخاطر.

التزامات المطالبات المتكبدة

ستحسب المجموعة التزامات المطالبات المتكبدة على النحو التالي:

- أفضل تقدير لالتزام التدفقات النقدية للاستيفاء المتعلقة بالمطالبات المتكبدة بما فيها المطالبات قيد التسوية والمطالبات المتكبدة ولكن لم يتم الإبلاغ عنها والمطالبات المتكبدة ولكن لم يتم الإبلاغ عنها بشكل كاف.
- المصروفات المتكبدة بالفعل ولكن لم يتم دفعها بعد فيما يتعلق بالمطالبات وتكلفة معالجة المطالبات المتكبدة في ذلك التاريخ.
- تعديل القيمة الزمنية للمال،
- تعديل المخاطر غير المالية

دخل الإيجار

يتم الاعتراف بدخل الإيجار من الاستثمارات العقارية المؤجرة بموجب عقود الإيجار التشغيلي على أساس القسط الثابت على مدى مدة عقد الإيجار ذي الصلة.

الممتلكات والمعدات

تُسجل الممتلكات والمعدات بالتكلفة ناقصاً الاستهلاك المتراكم وأي خسائر محددة لانخفاض القيمة. يحتسب الاستهلاك لشطب تكلفة الأصول، باستخدام طريقة القسط الثابت، على مدى الأعمار الإنتاجية المقدرة للأصول المعنية. تتم مراجعة الأعمار الإنتاجية المقدرة والقيم المتبقية وطريقة الاستهلاك في نهاية كل سنة، مع مراعاة تأثير أي تغييرات في التقدير على أساس مستقبلي.

يتم إيقاف الاعتراف بأي بند من بنود الممتلكات والمعدات عند الاستبعاد أو عندما يصبح من غير المتوقع أن تنشأ منافع اقتصادية مستقبلية من مواصلة استخدام الأصل. يتم تحديد الأرباح أو الخسائر الناتجة عن استبعاد أو توقف عمل أحد بنود الممتلكات والمعدات على أساس الفرق بين المتحصلات من البيع والقيمة الدفترية للأصل، ويتم الاعتراف بها في بيان الأرباح أو الخسائر الموحد.

سنوات

٢٢

٥

٧

٥

مباني

معدات مكتبية

أثاث وتجهيزات

مركبات

#### ٤ معلومات عن السياسات المحاسبية الهامة (تابع)

##### استثمارات عقارية

تتمثل الاستثمارات العقارية في العقارات التي يتم الاحتفاظ بها إما للحصول على عائدات إيجارية أو لزيادة قيمة رأس المال أو كليهما معاً، ولكنها ليست بغرض البيع في سياق الأعمال الاعتيادية، أو استخدامها في تقديم خدمات أو لأغراض إدارية. يتم قياس الاستثمارات العقارية بالتكلفة في الاعتراف المبدي، ثم يتم قياسها لاحقاً بالقيمة العادلة مع الاعتراف بأي تغيير تطرأ عليها في بيان الأرباح أو الخسائر الموحد.

تحدد المجموعة القيمة العادلة على أساس التقييم الذي تم إجراؤه من قبل اثنين من خبراء التقييم المستقلين يتمتعان بمؤهلات مهنية مناسبة وخبرة في عمليات تقييم تمت مؤخراً في موقع ومن فئة الاستثمارات العقارية الخاضعة للتقييم. تشمل التكلفة على المصروفات العائدة مباشرة للاستحواذ على الاستثمارات العقارية. تشمل تكلفة الأصول المشيدة ذاتياً على تكلفة المواد والعمالة المباشرة وأي تكاليف أخرى منسوبة مباشرة إلى تهيئة الاستثمارات العقارية للحالة التشغيلية المناسبة للاستخدام المقصود لها بالإضافة إلى تكاليف التمويل المرسلة.

##### انخفاض قيمة الأصول غير المالية

تقوم المجموعة في نهاية كل فترة تقرير بمراجعة القيم الدفترية لأصولها الملموسة وغير الملموسة لتحديد ما إذا كان هناك أي مؤشر على أن هذه الأصول قد تعرضت لخسائر انخفاض القيمة. في حالة وجود أي دليل، تُقدَّر حينئذٍ القيمة القابلة للاسترداد للأصل بغرض تحديد مدى خسائر انخفاض القيمة (إن وجدت). كما تُقدَّر المجموعة المبلغ القابل للاسترداد للوحدة المنتجة للنقد التي ينتمي لها الأصل وذلك عندما يتعذر تقدير المبلغ القابل للاسترداد لكل أصل من الأصول. أما في حالة إمكانية تحديد أساس معقول ومتسق للتخصيص، فإنه يتم تخصيص الأصول التجارية إلى الوحدات المنتجة للنقد الفردية، وإلا فإنه يتم تخصيصها إلى أصغر مجموعة من الوحدات المنتجة للنقد والتي يمكن تحديد أساس تخصيص معقول ومتسق لها. تتمثل القيمة القابلة للاسترداد في القيمة العادلة ناقصاً تكاليف البيع والقيمة من الاستخدام، أيهما أكبر.

ففي حال تقدير المبلغ القابل للاسترداد للأصل (أو الوحدة المنتجة للنقد) بأقل من قيمته الدفترية، فإنه يتم خفض القيمة الدفترية للأصل (الوحدة المنتجة للنقد) إلى القيمة القابلة للاسترداد. يتم الاعتراف بخسائر انخفاض القيمة مباشرة ضمن بيان الأرباح أو الخسائر الموحد، ما لم يتم تحميل الأصل ذي الصلة بقيمة إعادة التقييم، وفي هذه الحالة تُعامل خسائر انخفاض القيمة كإنخفاض في قيمة إعادة التقييم.

في حال تم عكس خسائر انخفاض القيمة لاحقاً، فإنه يتم زيادة القيمة الدفترية للأصل (الوحدة المنتجة للنقد) إلى مقدار التقدير المعدل لقيمتها القابلة للاسترداد، وعليه فإن زيادة القيمة الدفترية لا تتجاوز القيمة الدفترية التي كان سيتم تحديدها في حال عدم الاعتراف بخسائر انخفاض القيمة للأصل (الوحدة المنتجة للنقد) في سنوات سابقة. يتم الاعتراف بعكس خسائر انخفاض القيمة مباشرة ضمن الأرباح أو الخسائر، ما لم يتم تحميل الأصل ذي الصلة بقيمة إعادة التقييم، وفي هذه الحالة تُعامل معكوسات خسائر انخفاض القيمة كزيادة من إعادة التقييم.

##### الأدوات المالية

##### الاعتراف والقياس المبدي وإيقاف الاعتراف

يتم الاعتراف بالأصول المالية والالتزامات المالية عندما تصبح المجموعة طرفاً في الأحكام التعاقدية للأداة المالية، ويتم قياسها مبدئياً بالقيمة العادلة زائداً تكاليف المعاملات. كما يتم الاعتراف بمشتريات ومبيعات الأصول المالية التي تتم بطريقة اعتيادية في التاريخ الذي تتعهد فيه المجموعة بتنفيذ عملية البيع أو الشراء فيه، أي تاريخ المعاملة. يتم إيقاف الاعتراف بالأصول المالية عندما تنتهي الحقوق التعاقدية للحصول على تدفقات نقدية من الأصل المالي، أو عندما يتم تحويل الأصل وجميع مخاطر وامتيارات ملكية الأصل بصورة فعلية. يتم إيقاف الاعتراف بالالتزامات المالية عند انقضاءها.

##### التصنيف والقياس اللاحق للأصول المالية

لأغراض القياس اللاحق، تُصنف المجموعة أصولها المالية ضمن الفئات التالية:

##### الأصول المالية بالتكلفة المطفأة

الأصول المالية بالتكلفة المطفأة هي التي تقوم الشركة بشأنها بإجراء ما يلي:

- يهدف نموذج أعمال المجموعة إلى الاحتفاظ بهذه الأصول من أجل تحصيل التدفقات النقدية التعاقدية؛
- ينشأ عن الشروط التعاقدية المتعلقة بالأصل المالي، في تواريخ محددة، تدفقات نقدية تمثل فقط دفعات المبلغ الأصلي والربح على المبلغ الأصلي القائم.

#### ٤ معلومات عن السياسات المحاسبية الهامة (تابع)

##### الأدوات المالية (تابع)

##### الأصول المالية بالتكلفة المطفأة (تابع)

بعد الاعتراف المبدي، تُقاس هذه الأصول بالتكلفة المطفأة باستخدام طريقة تكلفة التمويل الفعلية، ناقصاً مخصص الانخفاض في القيمة. ويُحذف الخصم عندما يكون تأثيره غير جوهري.

تُدرج هذه الأصول ضمن الأصول المتداولة، باستثناء تلك التي تزيد فترات استحقاقها عن ١٢ شهراً بعد نهاية التقرير حيث تُصنف على أنها أصول غير متداولة.

تتألف الأصول المالية بالتكلفة المطفأة من الودائع القانونية والنقد وما يعادله والمبالغ المستحقة من أطراف ذات علاقة ومعظم الذمم المدينة الأخرى.

##### الأصول المالية بالقيمة العادلة من خلال الدخل الشامل الآخر

يتم تصنيف الاستثمارات في سندات الملكية بالقيمة العادلة من خلال الدخل الشامل الآخر. عند الاعتراف المبدي، يمكن للمجموعة أن تختار بشكل قطعي (لكل أداة على حدة) تصنيف الاستثمارات في حقوق ملكية بالقيمة العادلة من خلال الدخل الشامل الآخر. ولا يجوز التصنيف بالقيمة العادلة من خلال الدخل الشامل الآخر إذا كان الاستثمار في حقوق الملكية محتفظ به لغرض المتاجرة.

إن الأرباح أو الخسائر الناتجة عن التغير في القيمة العادلة للاستثمارات بالقيمة العادلة من خلال الدخل الشامل الآخر يتم الاعتراف بها في الدخل الشامل الآخر وتسجيلها ضمن احتياطي القيمة العادلة للاستثمارات بالقيمة العادلة من خلال الدخل الشامل الآخر في حقوق الملكية.

عندما يتم استبعاد الأصل، فإن الأرباح أو الخسائر المتركمة المعترف بها في الدخل الشامل الآخر لا يتم إعادة تصنيفها من احتياطي حقوق الملكية إلى الأرباح أو الخسائر، ولكن تتم إعادة تصنيفها إلى الأرباح المحتجزة.

##### الأصول المالية بالقيمة العادلة من خلال الأرباح أو الخسائر

يتم تصنيف الاستثمارات في أدوات حقوق ملكية على أنها بالقيمة العادلة من خلال الأرباح أو الخسائر، إلا إذا قامت المجموعة بتصنيف استثمار غير محتفظ به للمتاجرة على أنه بالقيمة العادلة من خلال الدخل الشامل الآخر عند الاعتراف المبدي به.

يتم قياس الأصول المالية بالقيمة العادلة من خلال الأرباح أو الخسائر بالقيمة العادلة في نهاية كل تقرير، بالإضافة إلى أي أرباح أو خسائر تنتج عند إعادة القياس ومعترف بها في بيان الأرباح أو الخسائر الموحد.

إن دخل توزيعات الأرباح من الاستثمار في أدوات حقوق ملكية بالقيمة العادلة من خلال الأرباح أو الخسائر يتم الاعتراف به في بيان الدخل عند ثبوت حق المجموعة في استلام توزيعات الأرباح المذكورة.

##### قياس القيمة العادلة

بالنسبة للاستثمارات التي يتم تداولها في أسواق مالية منظمة، يتم تحديد القيمة العادلة بالرجوع إلى أسعار الأسهم المدرجة في البورصة عند ختام الأعمال في تاريخ بيان المركز المالي. يتم قياس الاستثمارات في الأوراق المالية غير المدرجة بالقيمة العادلة، مع الأخذ بعين الاعتبار معلومات السوق والبيانات المالية الملحوظة والغير ملحوظة للشركة المستثمر فيها.

##### التصنيف والقياس اللاحق للالتزامات المالية

تتكون الالتزامات المالية من المبالغ المستحقة لأطراف ذات علاقة ومعظم الذمم الدائنة الأخرى.

يتم قياس الالتزامات المالية لاحقاً بالتكلفة المطفأة باستخدام طريقة تكلفة التمويل الفعلية.

##### انخفاض قيمة الأصول المالية وعدم تحصيلها

تقوم المجموعة بالاعتراف بخسائر المخصصات للخسائر الائتمانية المتوقعة على الأدوات المالية التالية غير المقاسة بالقيمة العادلة من خلال الأرباح أو الخسائر:

- الأصول المالية التي تشمل أدوات دين؛
- عقود ضمانات مالية صادرة؛
- ارتباطات تمويل صادرة.

تقوم المجموعة بالاعتراف بخسائر المخصصات للخسائر الائتمانية المتوقعة على الأدوات المالية التالية غير المقاسة بالقيمة العادلة من خلال الأرباح أو الخسائر:

- الأصول المالية التي تشمل أدوات دين؛
- عقود ضمانات مالية صادرة؛
- ارتباطات تمويل صادرة.

٤ معلومات عن السياسات المحاسبية الهامة (تابع)

انخفاض قيمة الأصول المالية وعدم تحصيلها (تابع)

تقوم المجموعة بقياس مخصصات الخسارة بمبلغ يساوي خسائر الائتمان المتوقعة على مدى عمر الأداة، باستثناء تلك الأدوات المالية التي لم تزد مخاطر الائتمان عليها بشكل جوهري منذ الاعتراف المبدي، وفي هذه الحالة يتم قياس خسائر الائتمان المتوقعة لمدة ١٢ شهراً.

تتمثل خسائر الائتمان المتوقعة لمدة ١٢ شهراً في الجزء الناتج عن أحداث التعثر للأداة المالية والمحتملة خلال ١٢ شهراً بعد تاريخ التقرير.

خسائر الائتمان المتوقعة هي تقديرات مرجحة لخسائر الائتمان. ويتم قياسها على النحو التالي:

- الأصول المالية التي لم تتعرض لانخفاض ائتماني في تاريخ التقرير: مثل القيمة الحالية لجميع حالات العجز النقدي (أي الفرق بين التدفقات النقدية المستحقة للمنشأة وفقاً للعقد والتدفقات النقدية التي تتوقع المجموعة الحصول عليها).
- الأصول المالية التي تتعرض لانخفاض ائتماني في تاريخ التقرير: مثل الفرق بين إجمالي القيمة الدفترية والقيمة الحالية للتدفقات النقدية المستقبلية المُقدَّرة؛
- ارتباطات التمويلات غير المسحوبة: مثل القيمة الحالية للفرق بين التدفقات النقدية التعاقدية المستحقة للمجموعة في حالة سحب الالتزام والتدفقات النقدية التي تتوقع المجموعة الحصول عليها؛
- عقود الضمان المالي: الدفعات المتوقعة لتعويض حاملها ناقصاً أي مبالغ تتوقع المجموعة استردادها.

مقاصة الأدوات المالية

تتم مقاصة الأصول والالتزامات المالية ويُسجَّل صافي المبلغ في بيان المركز المالي فقط إذا كان هناك حق قانوني قابل للنفذ لمقاصة المبالغ المُعترف بها وكانت هناك نية للتسوية على أساس الصافي، أو لتسييل الأصول وتسوية الالتزامات بصورة متزامنة.

مكافآت الموظفين

مكافآت الموظفين قصيرة الأجل

يتم الاعتراف بتكلفة مكافآت الموظفين قصيرة الأجل (تلك التي تدفع خلال ١٢ شهراً بعد تقديم الخدمة مثل الإجازة مدفوعة الأجر والمكافآت) في الفترة التي يتم فيها تقديم الخدمة.

مخصص مكافآت نهاية الخدمة للموظفين

يُرصد مخصص للمبلغ الكلي لمكافآت نهاية الخدمة للموظفين المُستحق لهم عن فترة خدمتهم حتى تاريخ التقرير وفقاً لقانون العمل بدولة الإمارات العربية المتحدة، ويتم تسجيله كبنء منفصل في الالتزامات غير المتداولة. يعتمد استحقاق مكافآت نهاية الخدمة على راتب الموظف ومدة الخدمة، بشرط إكمال الحد الأدنى من فترة الخدمة المنصوص عليها في قانون العمل الإماراتي. تُستحق التكاليف المتوقعة لتلك المكافآت على مدار مدة التوظيف.

المعاملات بالعملة الأجنبية

يتم تحويل المعاملات التي تتم بالعملة الأجنبية إلى الدرهم الإماراتي وفقاً لسعر صرف العملات الأجنبية السائد في تاريخ المعاملات. يتم تحويل الأصول والالتزامات المالية المقومة بعملة أجنبية في تاريخ بيان المركز المالي إلى الدرهم الإماراتي وفقاً لسعر صرف العملات الأجنبية السائد في ذلك التاريخ. يتم الاعتراف بفروق صرف العملات الأجنبية الناتجة عن التحويل في الأرباح أو الخسائر.

لا تتم إعادة تحويل البنود غير النقدية في نهاية السنة ويتم قياسها بالتكلفة التاريخية (يتم تحويلها باستخدام أسعار الصرف السائدة في تاريخ المعاملة)، باستثناء البنود غير النقدية المقاسة بالقيمة العادلة والتي يتم تحويلها باستخدام أسعار الصرف السائدة في تاريخ تحديد القيمة العادلة.

#### ٤ معلومات عن السياسات المحاسبية الهامة (تابع)

##### التقيد وما يعادله

يتألف التقيد وما يعادله من الأرصدة النقدية والودائع تحت الطلب والحسابات الجارية والودائع الثابتة التي لها فترات استحقاق أصلية تقل عن ٣ أشهر وغير المرهونة.

##### المخصصات والالتزامات المحتملة والأصول المحتملة

يتم الاعتراف بالمخصصات عند وجود التزام حالي ناتج عن أحداث ماضية وفي الغالب قد يترتب عليه تدفق خارجي للموارد الاقتصادية من المجموعة ومبالغ يمكن تقديرها بشكل موثوق فيه.

يظل توقيت ومقدار تدفقات تلك الموارد الاقتصادية غير مؤكد. ينشأ الالتزام الحالي عن وجود التزام قانوني أو ضمني ناتج عن أحداث سابقة.

تُقاس المخصصات على أساس المصروفات المقدرة اللازمة لتسوية الالتزام الحالي، استناداً إلى الأدلة الأكثر موثوقية والمتاحة في تاريخ التقرير، بما في ذلك المخاطر والشكوك المرتبطة بالالتزام الحالي. في حالة وجود عدد من الالتزامات المماثلة، يتم تحديد احتمالية أن يكون التدفق الخارج مطلوباً للتسوية من خلال النظر في فئة الالتزامات ككل. ويتم خصم المخصصات إلى قيمها الحالية، حيث تكون القيمة الزمنية للمال جوهرية.

يتم الاعتراف بأي تعويض يمكن للمجموعة أن تكون على يقين من تحصيله من طرف خارجي فيما يتعلق بالالتزام كأصل منفصل. ومع ذلك، قد لا يتجاوز هذا الأصل المبلغ المخصص ذي الصلة.

تتم مراجعة جميع المخصصات في تاريخ كل تقرير وتعديلها لتعكس أفضل تقدير حالي.

في الحالات التي يكون فيها التدفق المحتمل للموارد الاقتصادية نتيجة للالتزامات الحالية غير محتمل أو بعيد، لا يتم الاعتراف بأي التزام ما لم يتم افتراضه في سياق دمج الأعمال.

إن التدفقات المحتملة لمنافع اقتصادية للمجموعة والتي لم تستوف بعد معايير الاعتراف بالأصل تعتبر أصولاً محتملة.

##### الضرائب

تشتمل ضريبة الدخل على كل من الضريبة الحالية والمؤجلة. يتم الاعتراف بضريبة الدخل في الأرباح والخسائر باستثناء ما يتعلق بالبنود المُعترف بها مباشرة في حقوق الملكية أو الدخل الشامل الآخر، وفي هذه الحالة يتم الاعتراف بها مباشرة في حقوق الملكية أو الدخل الشامل الآخر.

##### الضريبة الحالية

يستند مُخصص الضريبة الحالية إلى الدخل الخاضع للضريبة عن السنة المُحددة بمقتضى القانون السائد لضريبة الدخل، وتُحتسب رسوم الضريبة الحالية باستخدام معدلات الضريبة السائدة أو معدلات الضريبة المتوقع تطبيقها على أرباح تلك السنة، إذا تم سنها. كما تتضمن رسوم الضريبة الحالية تعديلات، إذا لزم الأمر، على مُخصص الضريبة المرصود في السنوات السابقة الناشئ عن التقييمات التي تم الانتهاء منها خلال السنة الحالية لتلك السنوات.

##### الضريبة المؤجلة

تُحتسب الضريبة المؤجلة باستخدام طريقة الالتزام في بيان المركز المالي فيما يتعلق بكافة الفروق المؤقتة الناشئة عن الفروق بين القيمة الدفترية للأصول والالتزامات في البيانات المالية الموحدة والأوعية الضريبية المقابلة المستخدمة في احتساب الأرباح الخاضعة للضريبة. عادة ما يتم الاعتراف بالتزامات الضريبة المؤجلة عن كل الفروق المؤقتة الخاضعة للضريبة وأصول الضريبة المؤجلة إلى الحد الذي يكون من المُحتمل أن تتوافر فيه تلك الأرباح الخاضعة للضريبة والتي يُمكن استخدام الفروق المؤقتة القابلة للخصم وخسائر الضريبة غير المُستخدمة والتخفيضات الضريبية مقابلها.

تُحتسب الضريبة المؤجلة وفقاً لمعدلات الضريبة المتوقع تطبيقها في الفترة التي يتم فيها عكس الفروقات وفقاً للمعدلات الضريبية التي تم سنها أو سنها بشكل جوهري في تاريخ التقرير. تُخصم قيمة الضريبة المؤجلة أو تُضاف في حساب الأرباح أو الخسائر، وذلك باستثناء البنود المخصومة أو المُضافة بالفعل في بيان الدخل الشامل الآخر، حيث إنها مدرجة بالفعل في بيان الدخل الشامل.

#### ٤ معلومات عن السياسات المحاسبية الهامة (تابع)

##### الأسهم والاحتياطات ودفعات توزيعات الأرباح

يمثل رأس المال القيمة الاسمية للأسهم التي تم إصدارها؛

يوجد مزيد من التفاصيل عن الاحتياطات في الإيضاح رقم ١٤ حول البيانات المالية الموحدة.

تشمل الأرباح المحتجزة كافة الأرباح أو الخسائر المحتجزة للفترة الحالية والسابقة.

يتم إدراج توزيعات الأرباح المستحقة للمساهمين ضمن الالتزامات الأخرى فقط عندما تتم الموافقة على توزيعات الأرباح في اجتماع الجمعية العامة قبل تاريخ التقرير.

##### التقارير عن القطاعات

بموجب المعيار الدولي للتقارير المالية رقم (٨) "القطاعات التشغيلية"، تستند أرباح القطاعات المعنية بالتقرير إلى معلومات التقارير الداخلية الصادرة من الإدارة والتي تتم مراجعتها بصورة دورية من قبل المسؤول الرئيسي عن اتخاذ القرارات التشغيلية. إن سياسات القياس التي تستخدمها للمجموعة في إعداد التقارير عن القطاعات بموجب المعيار الدولي للتقارير المالية رقم ٨ هي نفس السياسات المستخدمة في بياناتها المالية الموحدة.

الأحكام المحاسبية الهامة والمصادر الرئيسية لعدم اليقين من التقديرات

##### الأحكام والتقديرات

يتطلب إعداد هذه البيانات المالية الموحدة من الإدارة وضع أحكام وتقديرات وافتراسات تؤثر على تطبيق السياسات المحاسبية والمبالغ المعلنة للأصول والالتزامات والإيرادات والمصروفات. وقد تختلف النتائج الفعلية عن هذه التقديرات.

عند إعداد هذه البيانات المالية الموحدة، كانت الأحكام الهامة التي اتخذتها الإدارة في تطبيق السياسات المحاسبية والمصادر الرئيسية للتقديرات غير المؤكدة هي نفسها التي تم تطبيقها في البيانات المالية الموحدة المدققة كما في السنة المنتهية في ٣١ ديسمبر ٢٠٢٤ باستثناء الأحكام الواردة أدناه.

##### عقود التكافل وإعادة التكافل

تطبق المجموعة نهج تخصيص الأقساط لتبسيط قياس عقود التكافل. وعند قياس التزامات المطالبات المُتكبدة، تخضع المجموعة حالياً للتدفقات النقدية المُتوقعة حدوثها بعد مرور أكثر من عام على تاريخ تكبّد المطالبات، والتي تتضمن تعديلاً صريحاً للمخاطر غير المالية.

##### التزام التغطية المُتبقية

بالنسبة للتدفقات النقدية للاستحواذ على التكافل، فإن المجموعة مؤهلة وتختار رسماً لجميع التدفقات النقدية للاستحواذ على التكافل عند السداد.

يتمثل تأثير الاعتراف بالتدفقات النقدية للاستحواذ على وثائق التكافل كمصروف عند الاعتراف المبدئي لمجموعة عقود التكافل في زيادة التزام التغطية المُتبقية عند الاعتراف المبدئي وتقليل احتمالية حدوث أي خسائر لاحقة للعقد المُتقل بالالتزامات. ستكون هناك زيادة في التكلفة على الأرباح أو الخسائر عند الاعتراف المبدئي، بسبب إنفاق التدفقات النقدية للاستحواذ، يقابلها زيادة في الأرباح المحررة خلال فترة التغطية. أما بالنسبة لمجموعات العقود المُتقلّة بالتزامات، يُحدّد التزام التغطية المُتبقية من خلال تقدير التدفقات النقدية اللازمة للوفاء بتلك العقود.

##### التزام المطالبات المُتكبدة

يتم تقدير التكلفة النهائية للمطالبات المتعلقة باستخدام مجموعة من أساليب تقدير المطالبات الاكتوارية القياسية، مثل طريقة تشاين لادر وبورنهرت فيرجسون.

ويكمن الافتراض الرئيسي الذي تقوم عليه هذه الأساليب في إمكانية استخدام خبرة تطور المطالبات السابقة للمجموعة وذلك لتقدير تطور المطالبات المستقبلية وبالتالي تكاليف المطالبات النهائية. تقوم هذه الأساليب باستقراء تطور الخسائر المدفوعة والمتكبدة، ومتوسط التكاليف لكل مطالبة (بما في ذلك تكاليف معالجة المطالبات)، وأعداد المطالبات على أساس التطور الملحوظ في السنوات السابقة ومعدلات الخسارة المتوقعة.

٤ معلومات عن السياسات المحاسبية الهامة (تابع)

الأحكام المحاسبية الهامة والمصادر الرئيسية لعدم اليقين من التقديرات (تابع)

التزام المطالبات المتكبدة (تابع)

بينما يستند تحليل تطور المطالبات التاريخية بشكل أساسي إلى عدد سنوات الحوادث، كما يمكن أيضاً تحليلها بشكل أكبر حسب المنطقة الجغرافية، وكذلك حسب أنشطة الأعمال وأنواع المطالبات الهامة. عادة ما يتم التعامل مع المطالبات الكبيرة بشكل منفصل، إما عن طريق الاحتفاظ بها بالقيمة الاسمية لتقديرات خبراء تقدير الأضرار أو توقعها بشكل منفصل لتعكس تطورها المستقبلي. في معظم الحالات، لا يتم وضع افتراضات واضحة فيما يتعلق بالمعدلات المستقبلية لتضخم المطالبات أو نسب الخسارة. وبدلاً من ذلك، فإن الافتراضات المستخدمة هي تلك الضمنية في بيانات تطوير المطالبات التاريخية التي تستند إليها التقديرات. يُستخدم حكم نوعي إضافي لتقييم المدى الذي قد لا تنطبق عليه الاتجاهات السابقة مُستقبلاً، (على سبيل المثال، لعكس الأحداث التي حدثت لمرة واحدة، والتغيرات في العوامل الخارجية أو عوامل السوق مثل الأوضاع العامة للمطالبة، والظروف الاقتصادية، ومستويات تضخم المطالبات، القرارات والتشريعات القضائية، فضلاً عن العوامل الداخلية مثل تنوع أصول المحفظة، وخصائص وثيقة التأمين وإجراءات معالجة المطالبات) بغية التوصل إلى التكلفة النهائية المُتقدرة للمطالبات التي تعرض النتيجة المتوقعة للقيمة المُرجحة من مجموعة النتائج المحتملة، مع الأخذ في الاعتبار كافة الشكوك التي ينطوي عليها الأمر.

تنطوي الظروف الرئيسية الأخرى التي تؤثر على موثوقية الافتراضات على التباين في معدلات الأرباح والتأخير في السداد والتغيرات في أسعار صرف العملات الأجنبية.

تعديل المخاطر غير المالية

تعديل المخاطر غير المالية هو التعويض الذي تطلبه المجموعة لتحمل عدم التأكد بشأن مبلغ وتوقيت التدفقات النقدية لمجموعات عقود التكافل. يعكس تعديل المخاطر المبلغ الذي ستدفعه شركة التكافل بشكل منطقي لإزالة عدم اليقين من أن التدفقات النقدية المستقبلية ستجاوز مبلغ القيمة المتوقعة.

قامت المجموعة بتقدير تعديل المخاطر باستخدام نهج مستوى الثقة (احتمال الاكتفاء) عند النسبة المئوية الخامسة والستين. وهذا يعني أن المجموعة قد قيمت عدم اكترائها بعدم اليقين لجميع خطوط الإنتاج (كمؤشر على التعويض الذي تطلبه لتحمل المخاطر غير المالية) على أنه يعادل مستوى الثقة المنوي الخامس والستين ناقصاً متوسط التوزيع الاحتمالي المقدر للتدفقات النقدية المستقبلية. قدرت المجموعة التوزيع الاحتمالي للتدفقات النقدية المستقبلية، والمبلغ الإضافي فوق القيمة الحالية المتوقعة للتدفقات النقدية المستقبلية المطلوبة لتحقيق النسب المئوية المستهدفة.

القيمة العادلة للأوراق المالية غير المدرجة

تم تحديد القيمة العادلة للأوراق المالية غير المدرجة من قبل الإدارة بناءً على تقنيات الأرباح المتعددة وصافي قيمة الأصول باستخدام بيانات السوق القابلة للملاحظة للمنشآت العامة المماثلة، وبعض عوامل الخصم والبيانات المالية غير القابلة للملاحظة للمستثمرين غير العاملين المعنيين. قد تكون النتائج الفعلية مختلفة إلى حد كبير.

أحكام القيمة العادلة للاستثمارات العقارية

يتم تحديد القيمة العادلة لاستثمارات حقوق الملكية غير المدرجة من قبل الإدارة باستخدام منهجيات تقييم، مثل منهجية صافي قيمة الأصول، وذلك بالاستناد إلى مجموعة من الافتراضات، بما في ذلك التدفقات النقدية المتوقعة، ومعدلات الخصم، وبيانات السوق، وتعديلات المخاطر. وتنطوي هذه التقييمات على قدر كبير من الأحكام المهنية، ونظرًا لعدم اليقين بطبيعتها، فقد تختلف النتائج الفعلية بشكل جوهري عن التقديرات المطبقة.

خسائر الائتمان المتوقعة

إن قياس خسائر الائتمان المتوقعة هو تقدير جوهري يتضمن تحديد المنهجية والنماذج ومدخلات البيانات. يكون للمكونات التالية أثر جوهري على مخصصات خسائر الائتمان لأدوات الدين المدرجة بالتكلفة المطفأة والاستثمارات بالقيمة العادلة من خلال الدخل الشامل الأخر والأرصدة البنكية والودائع الثابتة: تعريف التعثر وزيادة الجوهريّة في مخاطر الائتمان واحتمالية التعثر ومستوى التعرض الناتج عن التعثر والخسائر الناتجة عن التعثر وتجربة الخسائر التاريخية لكل شريحة أعمار والتي لها تأثير جوهري على مخصص الخسائر الائتمانية لزم التكافل المدينة والذمم المدينة الأخرى. تقوم المجموعة بإجراء مراجعة دورية للنماذج والمدخلات في النماذج والتحقق من صحتها لتقليل أي فروق بين تقديرات خسائر الائتمان المتوقعة وتجربة خسائر الائتمان الفعلية.

تكاليف الإمارات - تأمين (ش.م.ج) وشركتها التابعة  
إيضاحات حول البيانات المالية الموحدة  
للسنة المنتهية في ٣١ ديسمبر ٢٠٢٥

• الممتلكات والمعدات

التكلفة	معدات مكتوبة	أثاث وتجهيزات	مركبات	أصول حق الاستخدام	الإجمالي
ألف درهم إماراتي	ألف درهم إماراتي	ألف درهم إماراتي	ألف درهم إماراتي	ألف درهم إماراتي	ألف درهم إماراتي
٢,٩٥٨	٣,٩٨١	١٧٢	-	٧,١١١	
٥٤	٧٤٠	-	-	٧٩٤	
(١)	-	-	-	(١)	
٣,٠١١	٤,٧٢١	١٧٢	-	٧,٩٠٤	
٤١٢	١٨	-	-	٥,١٢١	
٣,٤٢٣	٤,٧٣٩	١٧٢	-	١٣,٠٣٠	
٢,٣٣٨	٣,٨٨٦	١٧٢	-	٦,٣٩٦	
٢٤٧	٥١	-	-	٢٩٨	
٢,٥٨٥	٣,٩٣٧	١٧٢	-	٦,٦٩٤	
٢٦٨	١٢٣	-	-	١,٠٤٧	
٢,٨٥٣	٤,٠٦٠	١٧٢	-	٧,٧٤١	
٤٢٦	٧٨٤	-	-	١,٢١٠	
٥٧٠	٦٧٩	-	-	٥,٢٨٩	

التكلفة  
الرصيد في ١ يناير ٢٠٢٤  
إضافات خلال السنة  
استحقات خلال السنة  
الرصيد في ٣١ ديسمبر ٢٠٢٤  
إضافات خلال السنة  
الرصيد في ٣١ ديسمبر ٢٠٢٥

الاستهلاك المتركم:  
الرصيد في ١ يناير ٢٠٢٤  
الاستهلاك للسنة  
الرصيد في ٣١ ديسمبر ٢٠٢٤  
الاستهلاك للسنة  
الرصيد في ٣١ ديسمبر ٢٠٢٥

القيمة الافتراضية:  
الرصيد في ٣١ ديسمبر ٢٠٢٤  
الرصيد في ٣١ ديسمبر ٢٠٢٥

تكافل الإمارات – تأمين (ش.م.ع) وشركتها التابعة  
إيضاحات حول البيانات المالية الموحدة  
للسنة المنتهية في ٣١ ديسمبر ٢٠٢٥

٦ استثمارات عقارية

تشمل الاستثمارات العقارية قطعة أرض ووحدات سكنية مؤجرة ومبنى وشقق قيد الإنشاء، تقع جميع الاستثمارات العقارية في دولة الإمارات العربية المتحدة.

تم تحديد القيمة العادلة بناء على طريقة المقارنة للوحدات السكنية المؤجرة وطريقة تقييم الأعمال المتبقية بالنسبة للعقارات قيد الإنشاء.

٢٠٢٤	٢٠٢٥	
ألف درهم إماراتي	ألف درهم إماراتي	
٢١,٨١٥	٨٤٠	شقق سكنية*
٣٣,١٧٥	٣٧,١٤٣	قطعة أرض**
٥٢,٩٢٥	٥٧,٠٩١	أعمال قيد الإنجاز**
١٠٧,٩١٥	٩٥,٠٧٤	

\* يتم إدراج الشقق السكنية بالقيمة العادلة كما في ٣١ ديسمبر ٢٠٢٥، وذلك استنادًا إلى تقييم أجراه خبراء تقييم مستقلون مؤهلون. وقد بلغ صافي القيمة الدفترية في نهاية السنة ٠,٨٤ مليون درهم إماراتي، وذلك عقب بيع هذه الشقق (٢٠٢٤: ٢١,٨ مليون درهم إماراتي).

\*\* تُدرج بالقيمة العادلة الأراضي التي لا تزال قيد التطوير وكذلك الأعمال الرأسمالية قيد التنفيذ المرتبطة بها، والبالغة ٩٤,٢٣ مليون درهم إماراتي كما في ٣١ ديسمبر ٢٠٢٥ (٣١ ديسمبر ٢٠٢٤: ٨٦,١٠ مليون درهم إماراتي). وقد تم تحديد القيمة العادلة من قبل اثنين من خبراء التقييم المستقلين لديهم مؤهلات مهنية معترف بها وخبرة ذات الصلة في المنطقة. وتعتمد الشركة متوسط التقييمين المقدمين من كلا المقيمين. وتشمل الأعمال قيد التنفيذ بشكل رئيسي تكاليف إنشاء المباني السكنية وكافة التكاليف المباشرة المرتبطة بها. تم تحديد القيمة العادلة بناء على طريقة المقارنة للوحدات السكنية المؤجرة وطريقة تقييم الأعمال المتبقية بالنسبة للعقارات قيد الإنشاء.

هذا ومن المتوقع إنجاز الأعمال الإنشائية خلال عام ٢٠٢٦، وعندها يُعاد تصنيف العقار من أعمال قيد الإنجاز إلى استثمارات عقارية مُنجزة وفقاً لسياسات المجموعة المحاسبية.

الإجمالي	أرض ومباني	وحدات سكنية	
ألف درهم إماراتي	ألف درهم إماراتي	ألف درهم إماراتي	
١٠٧,٩١٥	٨٦,١٠٠	٢١,٨١٥	٢٠٢٥
(٢١,٠١٥)	-	(٢١,٠١٥)	الرصيد في ١ يناير
٤,٠٠٨	٣,٩٦٨	٤٠	استبعادات عقارية
٤,١٦٦	٤,١٦٦	-	الزيادة في القيمة العادلة خلال السنة
٩٥,٠٧٤	٩٤,٢٣٤	٨٤٠	إضافات إلى الأعمال قيد الإنجاز
			في ٣١ ديسمبر ٢٠٢٥

الإجمالي	أرض ومباني	وحدات سكنية	
ألف درهم إماراتي	ألف درهم إماراتي	ألف درهم إماراتي	
٨٣,٩٨٤	٦٣,١٥٠	٢٠,٨٣٤	الرصيد في ١ يناير
(٢,٣٤٥)	-	(٢,٣٤٥)	استبعادات عقارية
١٣,١٨٩	٩,٩٠٠	٣,٢٨٩	الزيادة في القيمة العادلة خلال السنة
١٣,٠٨٧	١٣,٠٥٠	٣٧	إضافات إلى الأعمال قيد الإنجاز
١٠٧,٩١٥	٨٦,١٠٠	٢١,٨١٥	في ٣١ ديسمبر ٢٠٢٤

خلال السنة المنتهية في ٣١ ديسمبر ٢٠٢٥، باعت المجموعة أربعاً وعشرين وحدة سكنية في إمارة دبي، وذلك مقابل مبلغ إجمالي قدره ٢١,٣ مليون درهم إماراتي (٢٠٢٤: ٢,٣ مليون درهم إماراتي).

تم تصنيف العقارات ضمن المستوى ٣ بناءً على مدخلات أساليب التقييم المستخدمة. وعند تقدير القيمة العادلة، فإن أعلى وأفضل استخدام لتلك العقارات هو استخدامها الحالي.

تكاليف الإمارات - تأمين (ش.م.ع) وشركتها التابعة  
إيضاحات حول البيانات المالية الموحدة  
للسنة المنتهية في ٣١ ديسمبر ٢٠٢٥

٦ استثمارات عقارية (تابع)

تتمثل إيرادات الإيجار التي تحصل عليها المجموعة من عقاراتها الاستثمارية والتي يتم تأجيرها بموجب عقود إيجار تشغيلي ومصروفات التشغيل المباشرة الناتجة عن إدارة الاستثمارات العقارية فيما يلي:

٢٠٢٤	٢٠٢٥	
ألف درهم إماراتي	ألف درهم إماراتي	
٥٧٣	٣١٧	دخل الإيجار
(٨٩)	(٣١٣)	مصروفات تشغيلية مباشرة
٤٨٤	٤	دخل من استثمارات عقارية

٧ استثمارات في أوراق مالية

الأصول المالية بالقيمة العادلة من خلال الأرباح أو الخسائر

٢٠٢٤	٢٠٢٥	
ألف درهم إماراتي	ألف درهم إماراتي	
٣٥٥,٧٦٧	٣٥٨,٣٠٢	صناديق مشتركة
-	٥٣,٥٣٢	استثمارات حقوق الملكية - مدرجة
١٦,٣٨٦	٥٦,٩٤٨	استثمارات حقوق الملكية - غير مدرجة
٣٧٢,١٥٣	٤٦٨,٧٨٢	

استثمارات:

٢٠٢٤	٢٠٢٥	
٩٢,٥٤٦	١٧٥,٣٧٤	- داخل دولة الإمارات العربية المتحدة
٢٧٩,٦٠٧	٢٩٣,٤٠٨	- خارج دولة الإمارات العربية المتحدة
٣٧٢,١٥٣	٤٦٨,٧٨٢	

العائدة إلى:

٢٠٢٤	٢٠٢٥	
٣٦٧,٣٢٤	٣٧٧,٥٠٩	المشركين
٤,٨٢٩	٩١,٢٧٣	المساهمين
٣٧٢,١٥٣	٤٦٨,٧٨٢	

فيما يلي الحركة في الأصول المالية الأخرى:

٢٠٢٤	٢٠٢٥	
ألف درهم إماراتي	ألف درهم إماراتي	
٣٤٨,٠٢٥	٣٧٢,١٥٣	في ١ يناير
١١,٩٣٠	٧٨,٥٠٦	صافي المشتري خلال السنة
١٢,١٩٨	١٨,١٢٣	التغير في القيمة العادلة*
٣٧٢,١٥٣	٤٦٨,٧٨٢	في ٣١ ديسمبر

تكافل الإمارات – تأمين (ش.م.ع) وشركتها التابعة  
إيضاحات حول البيانات المالية الموحدة  
للسنة المنتهية في ٣١ ديسمبر ٢٠٢٥

٧ استثمارات في أوراق مالية (تابع)

أصول مالية بالقيمة العادلة من خلال الدخل الشامل الآخر

٢٠٢٤	٢٠٢٥
ألف درهم إماراتي	ألف درهم إماراتي
-	٨,٤٠٠
٨,٤٠٠	٦,٧٩٦
٨,٤٠٠	١٥,١٩٦

كما في ١ يناير  
زيادة في القيمة العادلة لاستثمارات غير مدرجة\*  
كما في ٣١ ديسمبر

إن الاستثمارات المُسجَّلة بالقيمة العادلة من خلال الدخل الشامل الآخر عائدة إلى المُشترِكين، وهي داخل دولة الإمارات العربية المتحدة.

\* خلال السنة، تم الاعتراف بزيادة في القيمة العادلة للاستثمارات في أدوات حقوق الملكية غير المدرجة والمصنفة بالقيمة العادلة من خلال الأرباح أو الخسائر وبالقيمة العادلة من خلال الدخل الشامل الآخر، وذلك استناداً إلى بيانات سوقية قابلة للملاحظة بما يُشير إلى استرداد القيمة العادلة لهذه الاستثمارات.

٨ عقود التكافل وإعادة التكافل

إن توزيع مجموعات عقود التكافل وإعادة التكافل الصادرة وعقود إعادة التكافل المحتفظ بها، والتي تعتبر أصولاً وتلك التي تعتبر التزامات موضحة في الجدول أدناه:

٢٠٢٤			٢٠٢٥		
الصافي	الالتزامات	الأصول	الصافي	الالتزامات	الأصول
ألف درهم إماراتي	ألف درهم إماراتي	ألف درهم إماراتي	ألف درهم إماراتي	ألف درهم إماراتي	ألف درهم إماراتي
<b>عقود التكافل الصادرة</b>					
التكافل الجماعي على الحياة					
(٣٢٥,٩٧٢)	(٣٢٥,٩٧٢)	-	(٤٢٠,٩٨٦)	(٤٢٠,٩٨٦)	-
والتكافل الصحي					
(٣٣٩,٥٥٤)	(٣٣٩,٥٥٤)	-	(٣٠٨,٩٧٣)	(٣٠٨,٩٧٣)	-
التكافل الفردي على الحياة					
إجمالي عقود التكافل					
(٦٦٥,٥٢٦)	(٦٦٥,٥٢٦)	-	(٧٢٩,٩٥٩)	(٧٢٩,٩٥٩)	-
<b>عقود إعادة التكافل المحتفظ بها</b>					
التكافل الجماعي على الحياة					
٤٤,٢٤٠	-	٤٤,٢٤٠	٧٥,٣٨٤	-	٧٥,٣٨٤
والتكافل الصحي					
(٥,١٣٣)	(٥,١٣٣)	-	٩,٤١٥	-	٩,٤١٥
التكافل الفردي على الحياة					
إجمالي عقود إعادة التكافل					
٣٩,١٠٧	(٥,١٣٣)	٤٤,٢٤٠	٨٤,٧٩٩	-	٨٤,٧٩٩

تكافل الإمارات - تأمين (ش.م.ح) وشركتها التابعة  
إيضاحات حول البيانات المالية الموحدة  
للسنة المنتهية في ٣١ ديسمبر ٢٠٢٥

٨ عقود التكافل وإعادة التكافل (تابع)  
تسوية التزام التغطية المتبقية و التزام المطالبات المتكيدة لعقود التكافل

٢٠٢٥		٢٠٢٥		٢٠٢٥		٢٠٢٥	
التزامات المطالبات المتكيدة للعقود التي يتم قياسها بموجب الأقساط	التزامات المطالبات المتكيدة للعقود التي لم يتم قياسها بموجب الأقساط	القيمة الحالية للتدفقات النقدية المستقبلية	قيمة المطالبات المتكيدة للعقود التي يتم قياسها بموجب الأقساط	مكون الخسارة	التزام التغطية المتبقية	استثناء مكون الخسارة	عقود التكافل الصادرة
ألف درهم إماراتي	ألف درهم إماراتي	ألف درهم إماراتي	ألف درهم إماراتي	ألف درهم إماراتي	ألف درهم إماراتي	ألف درهم إماراتي	عقود التكافل الصادرة
(٦٦٥,٥٢٦)	(٢,٧٧٩)	(١١٠,٦٢٧)	(٢,٥٦٠)	(٨,٩٤٠)	(٥٤٠,٥٨٥)	(٧٢٢,٨٢٤)	التزامات عقود التكافل الافتتاحية
(٦٦٥,٥٢٦)	(٢,٧٧٩)	(١١٠,٦٢٧)	(٢,٥٦٠)	(٨,٩٤٠)	(٥٤٠,٥٨٥)	(٧٢٢,٨٢٤)	صافي الرصيد كما في ١ يناير ٢٠٢٥
٦١٠,٩٧٩	-	-	-	-	٦١٠,٩٧٩	-	إيرادات التكافل
(٥٢٤,٤٢٩)	(١٣,٤٣٣)	(٥٠٥,٧٠٨)	(٥,٢٨٨)	-	-	(٧٢٢,٨٢٤)	مصروفات خدمة التكافل
٦,٦٩٠	١٢,٠٣١	(٥,٥٦٨)	٢٢٧	-	-	-	مطالبات متكيدة ومصروفات أخرى مرتبطة مباشرة بالعقود
(١٦,٠١٨)	-	-	-	(١٦,٠١٨)	-	-	تغيرات متعلقة بالخدمة السابقة - تعديلات على التزام المطالبات المتكيدة
(٨٧,٤٥٠)	-	-	-	-	(٨٧,٤٥٠)	-	خسائر من العقود المنقولة بالتزامات وعكس تلك الخسائر
(٣٢١,٢٠٧)	(١,٤٠٢)	(٥١١,٢٧٦)	(٥,٠٦١)	(١٦,٠١٨)	(٨٧,٤٥٠)	(٧٢٢,٨٢٤)	إطفاء التدفقات النقدية للاستحواذ على عقود التكافل
(١٠,٢٢٨)	(١,٤٠٢)	(٥١١,٢٧٦)	(٥,٠٦١)	(١٦,٠١٨)	٥٢٣,٥٢٩	-	إجمالي مصروفات خدمة التكافل
١٧,٨١١	-	-	(١٢)	(٤٧)	١٧,٨٧٠	-	نتائج خدمة التكافل
-	-	-	(٧٩,٠٠٤)	-	٧٩,٠٠٤	-	دخل (مصروفات) تمويل من عقود التكافل الصادرة
٧,٥٨٣	(١,٤٠٢)	(٥١١,٢٧٦)	(٨٤,٠٧٧)	(١٦,٠٦٥)	٦٢٠,٤٠٣	-	مكونات الاستثمار
(٧٢٢,٨٢٤)	-	-	-	-	(٧٢٢,٨٢٤)	-	إجمالي المبالغ المعترف بها في الخسائر الشاملة
٤٩١,١٠٤	-	٤١٠,٤٥٦	٨٠,٦٤٨	-	-	-	التدفقات النقدية
٥٥,٧٠٥	-	٥٢,٦٥٠	٣,٠٥٥	-	-	-	أقساط مقبوضة
١٠٣,٩٩٩	-	-	-	-	١٠٣,٩٩٩	-	مطالبات ومصروفات أخرى مدفوعة مرتبطة مباشرة بالعقود
(٧٢,٠١٦)	-	٤٦٣,١٠٦	٨٣,٧٠٣	-	(٦١٨,٨٢٥)	-	مصروفات مدفوعة مرتبطة مباشرة بالعقود
(٧٢٩,٩٥٩)	(٤,١٨١)	(١٥٨,٨٣٧)	(٢,٩٣٤)	(٢٥,٠٠٥)	(٥٣٩,٠٠٧)	-	التدفقات النقدية المنقولة
							إجمالي التدفقات النقدية
							صافي التزامات عقود التكافل في ٣١ ديسمبر ٢٠٢٥

تكافل الإمارات - تأمين (ش.م.ح) وشركتها التابعة  
إيضاحات حول البيانات المالية الموحدة  
للسنة المنتهية في ٣١ ديسمبر ٢٠٢٥

٨ عقود التكافل وإعادة التكافل (تابع)  
تسمية التزام التعطية المتبقية والتزامات المطالبات المتكيدة لعقود التكافل (تابع)

٢٠٢٤	التزامات المطالبات المتكيدة للعقود التي يتم قياسها بموجب نهج تخصيص الأقساط		التزامات المطالبات المتكيدة للعقود التي لم يتم قياسها بموجب نهج تخصيص الأقساط		التزام التعطية المتبقية	
	الإجمالي	ألف درهم إماراتي	تحويل المخاطر	ألف درهم إماراتي	مكون الخسارة	استثناء مكون الخسارة
٤٢٠,٢٨٨	(٢,٠٧٦)	(٧٦,٧٨٠)	(٥,٤١٢)	(١٢,٤٩١)	(٤٣٩,٤٨٤)	٤٢٠,٢٨٨
(٥٣٦,٢٤٣)	(٢,٠٧٦)	(٧٦,٧٨٠)	(٥,٤١٢)	(١٢,٤٩١)	(٤٣٩,٤٨٤)	٤٢٠,٢٨٨
(٣٦٥,٣١٠)	(٨,٨٧٠)	(٣٥١,٥٢٠)	(٤,٩٢٠)	-	-	-
١٣,٥٨٢	٨,١٢٧	٤,٢٣٦	١,١٧٩	-	-	-
٣,٥٦١	-	-	-	٣,٥٦١	-	-
(٥٩,٢٦٩)	-	-	-	-	(٥٩,٢٦٩)	-
(٤٠٧,٤٣٦)	(٧,٠٣٣)	(٣٤٧,٢٨٤)	(٣,٧٤١)	٣,٥٦١	(٥٩,٢٦٩)	-
١٢,٨٥٢	(٧,٠٣٣)	(٣٤٧,٢٨٤)	(٣,٧٤١)	٣,٥٦١	٣٦١,٠١٩	-
(٥٨٧)	-	-	(٢٠)	(١٠)	(٥٥٧)	٦١,٩٤٥
-	-	-	(٦٦,٩٤٥)	-	-	-
١٢,٢٦٥	(٧,٠٣٣)	(٣٤٧,٢٨٤)	(٧٠,٧٠٦)	٣,٥٥١	٤٢٧,٤٠٧	-
(٦٠٨,٦٦٩)	-	-	-	-	(٦٠٨,٦٦٩)	-
٣٥٧,٧٥٨	-	٢٨٦,٨١٩	٧٠,٩٣٩	-	-	-
٢٩,٢٠٢	-	٢٦,٥٨٣	٢,٦١٩	-	-	-
٨٠,١٦١	-	-	-	-	٨٠,١٦١	-
(١٤١,٥٤٨)	-	٣١٣,٤٠٢	٧٣,٥٥٨	-	(٥٢٨,٥٠٨)	-
(٦٦٥,٥٢٦)	(٢,٧٧٩)	(١١٠,٦٦٢)	(٢,٥٦٠)	(٨,٩٤٠)	(٥٤٠,٥٨٥)	-

أصول عقود التكافل الافتتاحية  
صافي الرصيد كما في ١ يناير ٢٠٢٤

إيرادات التكافل  
مصروفات خدمة التكافل  
مطالبات متكيدة ومصروفات أخرى مرتبطة مباشرة بالعقود  
تغيرات متعلقة بالخدمة السابقة - تحديلات على التزام المطالبات المتكيدة  
خسائر من العقود المتبقية بالتزامات وعكس تلك الخسائر  
إطفاء التدفقات النقدية للاستحواذ على عقود التكافل  
إجمالي (مصروفات)/دخل خدمة التكافل  
نتائج خدمة التكافل  
مصروفات تمويل من عقود التكافل الصادرة  
مكونات الاستثمار  
إجمالي المبالغ المعترف بها في الدخل الشامل/الخسائر الشاملة)  
التدفقات النقدية  
أقساط مقبوضة  
مطالبات ومصروفات أخرى مدفوعة مرتبطة مباشرة بالعقود  
مصروفات مدفوعة مرتبطة مباشرة بالعقود  
التدفقات النقدية المحفوفة بالاستحواذ على عقود التكافل  
إجمالي التدفقات النقدية  
صافي التزامات عقود التكافل في ٣١ ديسمبر ٢٠٢٤

تكافل الإمارات - تأمين (ش.م.ع) وشركتها التابعة  
إيضاحات حول البيانات المالية الموحدة  
للسنة المنتهية في ٣١ ديسمبر ٢٠٢٥

٨ عقود التكافل وإعادة التكافل (تابع)  
تسوية مكونات التزامات عقود التكافل - العقود التي لم يتم قياسها بموجب نهج تخصيص الأقساط

الإجمالي ألف درهم إماراتي	هامش الخدمة التعاقدية ألف درهم إماراتي	تعديل المخاطر ألف درهم إماراتي	أفضل تقييم للائتمانات ألف درهم إماراتي
(٣٣٩,٥٥٤)	(١٩,٢٩٥)	(٨,٥٦٢)	(٣١١,٦٩٧)
(٣٣٩,٥٥٤)	(١٩,٢٩٥)	(٨,٥٦٢)	(٣١١,٦٩٧)
١,٨٧٩	١,٨٧٩	-	-
٦٥٥	-	٦٥٥	-
٢٤٧	-	(١,٧٨٣)	٢,٠٣٠
(٢,٩٥٢)	(٣٢٢)	(٦٦٢)	(١,٩٦٨)
(١)	٤,٢٤٧	٨٣٤	(٥٠,٨٧)
(١٦,١٤١)	-	(٦٥)	(١٦,٠٧٦)
٢٢٧	-	١,٧٦٣	(١,٥٣٦)
١٧,٨١٠	(٤٩)	-	١٧,٨٥٩
١,٧٢٤	٥,٧٥٥	٧٤٢	(٤,٧٧٣)
(٦٦,٥٤٠)	-	-	(٦٦,٥٤٠)
٨٠,٦٥٠	-	-	٨٠,٦٥٠
٣,٠٥٤	-	-	٣,٠٥٤
١١,٦٩٣	-	-	١١,٦٩٣
٢٨,٨٥٧	-	-	٢٨,٨٥٧
(٣٠٨,٩٧٣)	(١٣,٥٤٠)	(٧,٨٢٠)	(٢٨٧,٦١٣)

التغيرات المتعلقة بالخدمات الحالية  
التزامات عقود التكافل الافتتاحية  
صافي الرصيد كما في ١ يناير ٢٠٢٥

التغيرات المتعلقة بالخدمات المستقبلية  
- عقود مُعترف بها مبدئياً في الفترة  
- تغييرات في التقديرات المُعدّلة لهامش الخدمة التعاقدية  
- تغييرات في التقديرات التي يترتب عليها خسائر من العقود المتقلّبة بالترامات وعكس تلك الخسائر

تغييرات متعلّقة بالخدمات السابقة - تعديلات على الترام المطالبات المكتتبة  
مصروفات تمويل التكافل من خلال الأرباح أو الخسائر  
إجمالي التغييرات في بيان (الخسائر الشاملة)/الدخل الشامل

أقساط مقبوضة  
مطالبات ومصروفات أخرى مدفوعة مرتبطة مباشرة بالعقود  
مصروفات مدفوعة مرتبطة مباشرة بالعقود  
التدفقات النقدية المدفوعة للاستحواذ على عقود التكافل  
إجمالي التدفقات النقدية  
صافي التزامات عقود التكافل في ٣١ ديسمبر ٢٠٢٥

تكافل الإمارات – تأمين (ش.م.ح) وشركتها التابعة  
إيضاحات حول البيانات المالية الموحدة  
للسنة المنتهية في ٣١ ديسمبر ٢٠٢٥

٨ عقود التكافل وإعادة التكافل (تابع)

تسوية مكونات التزامات عقود التكافل - العقود التي لم يتم قياسها بموجب تخصيص الأقساط (تابع)

٢٠٢٤

الإجمالي	هامش الخدمة التعاقدية	تعديل المخاطر	أفضل تغيير للالتزامات
الف درهم إماراتي	الف درهم إماراتي	الف درهم إماراتي	الف درهم إماراتي
(٣٧٩,٥٩٢)	(١٤,١٢٥)	(٨,٧٠٦)	(٣٠٦,٧٦١)
(٣٢٩,٥٩٢)	(١٤,١٢٥)	(٨,٧٠٦)	(٣٠٦,٧٦١)

التزامات عقود التكافل الافتتاحية  
صافي الرصيد كما في ١ يناير ٢٠٢٤

٢,٩٧٩	٢,٩٧٩	-	-
١,٤٧٤	-	١,٤٧٤	-
٧٨٣	-	(١,١٨٤)	١,٤٦٧

التغيرات المتعلقة بالخدمات الحالية  
- هامش الخدمة التعاقدية المعترف به في الأرباح أو الخسائر  
- تعديل المخاطر المعترف به في الأرباح أو الخسائر  
- تعديلات نتيجة الخبرة السابقة

(٢,١٩٩)	(١٩١)	(١,١٩٩)	(٨٠٩)
(١)	(٧,٩٢٣)	(٣٣٣)	٨,٢٥٥
١,١١٨	-	٢١٤	٩٠٤

التغيرات المتعلقة بالخدمات المستقبلية  
- عقود مُعترف بها مبدئياً في الفترة  
- تغيرات في التقديرات المُعدّلة لهامش الخدمة التعاقدية  
- تغيرات في التقديرات التي يترتب عليها خسائر من العقود المتقّلة بالترامات وعكس تلك الخسائر

١,١٨٠	-	١,١٧٢	٨
(٥٨٦)	(٣٥)	-	(٥٥١)
٤,٢٤٨	(٥,١٧٠)	١٤٤	٩,٢٧٤

تغيرات متعلّقة بالخدمات السابقة - تعديلات على التزام المطالبات المتكبّدة  
مصر وفات تمويل التكافل من خلال الأرباح أو الخسائر  
إجمالي التغيرات في بيان الدخل الشامل/(الخسائر الشاملة)

(١٠٢,٧٤٣)	-	-	(١٠٢,٧٤٣)
٧٠,٩٤١	-	-	٧٠,٩٤١
٢,٦١٩	-	-	٢,٦١٩
١٤,٩٧٣	-	-	١٤,٩٧٣
(١٤,٢١٠)	-	-	(١٤,٢١٠)
(٣٢٩,٥٥٤)	(١٩,٢٩٥)	(٨,٥٦٢)	(٣١١,٢٩٧)

أقساط مقبوضة  
مطالبات ومصر وفات أخرى مدفوعة مرتبطة مباشرة بالعقد  
مصر وفات مدفوعة مرتبطة مباشرة بالعقد  
التدفقات النقدية المدفوعة للاستحواذ على عقود التكافل  
إجمالي التدفقات النقدية  
صافي التزامات عقود التكافل في ٣١ ديسمبر ٢٠٢٤

تكافل الإمارات - تأمين (ش.م.ع) وشركتها التابعة  
إيضاحات حول البيانات المالية الموحدة  
للسنة المنتهية في ٣١ ديسمبر ٢٠٢٥

٨ عقود التكافل وإعادة التكافل (تابع)  
تسمية أصول التغطية المتبقية وأصول المطالبات المتكبدة لعقود إعادة التكافل

٢٠٢٥	أصول التغطية المتبقية		أصول المطالبات المتكبدة للعقود التي لم يتم قياسها بموجب تخصيص الأقساط		أصول المطالبات المتكبدة للعقود التي يتم قياسها بموجب تخصيص الأقساط	
	مكون الخسارة	مكون الخسارة	تفعيل المخاطر	تفعيل المخاطر	القيمة الحالية للتدفقات النقدية المستقبلية	القيمة الحالية للتدفقات النقدية المستقبلية
ألف درهم إماراتي	ألف درهم إماراتي	ألف درهم إماراتي	ألف درهم إماراتي	ألف درهم إماراتي	ألف درهم إماراتي	ألف درهم إماراتي
٢٠٢٥	٢٥٠١	١٤٨,٣٢١	١,٥٦٢	١,٥٦٢	١٨٨,٤٩٨	١٨٨,٤٩٨
	٣,١٣٠	(١٢,٢٥٠)	-	-	-	(٥,١٣٣)
	٥,٦٣١	(١٦,٠٥٧)	١,٥٦٢	١,٥٦٢	١٨٨,٤٩٨	١٨٣,٣٦٥
	-	-	-	-	-	(٢٨٣,٣٤٠)
	-	-	٢,٣٠٢	٢,٣٠٢	٢٢٨,٦٠٦	٢٢٦,٣٠٢
	-	-	(٤١)	(٤١)	١٢,٠٦١	(٩٠٧)
	١٢,٩١٣	-	-	-	-	١٢,٩١٣
	-	-	-	-	(١,٦٨٥)	(٢,٠٨٩)
	١٢,٩١٣	(٢٨٣,٣٤٠)	١,٨٥٧	١,٨٥٧	٢٧٨,٩٨٢	٢٧٧,١٢٠
	-	(٢٥٢)	٢٠	٢٠	-	(٢٣٢)
	١٢,٩١٣	(٢٨٣,٥٩٢)	١,٨٧٧	١,٨٧٧	٢٧٨,٩٨٢	٢٧٦,٦٤٠
	-	-	-	-	-	١٢٢,٤٥٩
	-	-	-	-	-	٢,٠٨٩
	-	-	-	-	-	(٨٩,٧٩٤)
	-	-	-	-	-	٢٤,٧٥٤
	١٨,٥٤٤	(٣٢١,٧٠٤)	٢,٣٢٠	٢,٣٢٠	٣٨٠,٣٠٤	٣٧٦,٤٥٩

تخصيص أقساط إعادة التكافل  
مبالغ قابلة للاسترداد من المطالبات والمصروفات الأخرى  
تغيرات متعلقة بالخصومات المسبقة - تعديلات على التزام المطالبات المتكبدة  
التغيرات في التدفقات النقدية للوفاء بالبعد والتي لا تؤدي إلى تعديل هامش  
الخدمة التعاقدية الأساسي  
مصروفات مرتبطة مباشرة بإعادة التكافل  
صافي (المصروفات)/الدخل من عقود إعادة التكافل المحتفظ بها  
دخل التمويل من عقود إعادة التكافل الصادرة  
إجمالي المبالغ المعترف بها في (الخصائر الشاملة)/الدخل الشامل  
التدفقات النقدية  
أقساط مدفوعة لصافي صولات إعادة التكافل  
مبالغ مستردة من إعادة التكافل  
مصروفات مدفوعة مرتبطة مباشرة بالعقود  
إجمالي التدفقات النقدية  
صافي التزامات عقود إعادة التكافل في ٣١ ديسمبر ٢٠٢٥

تكافل الإمارات - تأمين (ش.م.ج) وشركتها التابعة  
إيضاحات حول البيانات المالية الموحدة  
للسنة المنتهية في ٣١ ديسمبر ٢٠٢٥

٨ عقود التكافل وإعادة التكافل (تابع)  
تسوية أصول التغطية المتبقية وأصول المطالبات المتكبدة لعقود إعادة التكافل (تابع)

٢٠٢٤	أصول التغطية المتبقية		أصول المطالبات المتكبدة		أصول المطالبات المتكبدة المعقود التي يتم قياسها	
	ألف درهم إماراتي	مكون الضمارة	ألف درهم إماراتي	مكون الضمارة	ألف درهم إماراتي	تحويل المخاطر
عقود إعادة التكافل الصادرة	(٤١,٦٧٠)	٩,١٨١	٣,٠٨٧	٧,٣٦٨	٣٢,٧٠٠	٣٢,٧٠٠
أصول عقود إعادة التكافل الافتتاحية	(٢٧٧,٧٣٢)	١,٨١٣	-	١,٨١٣	(٣,٤٥٣)	(٣,٤٥٣)
التزامات عقود إعادة التكافل الافتتاحية	(١٢,٩٠٨)	٧,٣٦٨	-	٧,٣٦٨	٣٠,٢٤٧	٣٠,٢٤٧
صافي الرصيد كما في ١ يناير ٢٠٢٤	(٤١,٦٧٠)	٩,١٨١	٣,٠٨٧	٩,١٨١	١,٠٢٩	١,٠٢٩
تخصيص أقساط إعادة التكافل	(٢٠٠,٧٠٨)	-	-	-	-	-
مبالغ قابلة للاسترداد من المطالبات والمصروفات الأخرى	-	-	-	-	-	-
تغيرات متعلقة بالخدمات السابقة - تعديلات على التزام المطالبات المتكبدة	-	-	٩٢١	-	١,٥٣٥	١,٥٣٥
التغيرات في التدفقات النقدية للوفاء بالبعد والتي لا تؤدي إلى تعديل هامش الخدمة التعاقدية الأساسي	-	-	(١٠)	-	(١٠,٠٢)	(١٠,٠٢)
مصرفات مرتبطة مباشرة بإعادة التكافل	-	(٣,٥٥٠)	-	(٣,٥٥٠)	-	-
صافي (المصرفات)/الدخل من عقود إعادة التكافل الصادرة	-	-	(٢٣٣)	-	(١,٣٣١)	(١,٣٣١)
دخل التمويل من عقود إعادة التكافل الصادرة	(٢٠٠,٧٠٨)	(٣,٥٥٠)	٦٧٨	-	٥٣٣	٥٣٣
إجمالي المبالغ المعترف بها في (الخصس الشاملة)/الدخل الشامل	١٨٠	-	١٠	-	١٩٠	١٩٠
التدفقات النقدية	(٢٠٠,٥٢٨)	(٣,٥٥٠)	٦٨٨	-	٥٣٣	٥٣٣
أقساط مدفوعة لصافي عمليات إعادة التكافل	٨١,٦٢٧	-	-	-	-	-
مصرفات مستردة من إعادة التكافل	-	-	٢٦٩	-	١,٤٢٧	١,٤٢٧
مصرفات مدفوعة مرتبطة مباشرة بالعقود	-	-	(٥٧)	-	(٦٣,٩٢٩)	(٦٣,٩٨٦)
إجمالي التدفقات النقدية	٨١,٦٢٧	-	٢١٢	-	١٩,٣٣٧	١٩,٣٣٧
صافي التزامات عقود إعادة التكافل في ٣١ ديسمبر ٢٠٢٤	(١٢٠,٥٧١)	-	٣,٩٨٧	-	١,٥٦٢	١,٥٦٢
أصول عقود إعادة التكافل الختامية	(١٤٨,٣٢١)	٢,٥٠١	-	-	٤٤,٣٤٠	٤٤,٣٤٠
التزامات عقود إعادة التكافل الختامية	(١٢,٢٥٠)	٣,١٣٠	٣,٩٨٧	-	(٥,١٣٣)	(٥,١٣٣)
صافي التزامات عقود إعادة التكافل في ٣١ ديسمبر ٢٠٢٤	(١٢٠,٥٧١)	٥,٦٣١	٣,٩٨٧	-	٣٩,١٠٧	٣٩,١٠٧

تكافل الإمارات - تأمين (ش.م.ح) وشركتها التابعة  
إيضاحات حول البيانات المالية الموحدة  
للسنة المنتهية في ٣١ ديسمبر ٢٠٢٥

٨ عقود التكافل وإعادة التكافل (تبيع)  
تسمية مكونات التزامات عقود إعادة التكافل - العقود التي لم يتم قياسها بموجب تخصيص الأقساط

٢٠٢٥	تأمين المخاطر	هامش الخدمة التعاقبية	الإجمالي
الف درهم إماراتي	الف درهم إماراتي	الف درهم إماراتي	الف درهم إماراتي
٥٣٠	(٦٤٤)	(٥٠,١٣٣)	
(٥٠,١١٩)			

التزامات عقود إعادة التكافل الافتتاحية كما في ١ يناير ٢٠٢٥

٢٢٠	٢٢٠	٢٢٠	-
(١٨٣)	-	(١٨٣)	-
١,٢٣٨	-	٢٤	١,٢١٤

التغييرات المتعلقة بالخدمات الحالية  
- هامش الخدمة التعاقبية المعترف به في الأرباح أو الخسائر  
- تعديل المخاطر المعترف به في الأرباح أو الخسائر  
- تعديلات نتيجة الخبرة السابقة

-	٨٣	٧	(٩٠)
١	٢,٦٢٤	(١)	(٢,٦١٧)
١٢,٨١٦	١٢,٨١٦	-	-
(٤١)	-	(٢٤)	(١٧)
(٢٣٥)	(٢٥)	-	(٢١٠)
١٣,٨١٦	١٥,٧١٨	(١٨٢)	(١,٧٢٠)

التغييرات المتعلقة بالخدمات المستقبلية  
- عقود مُعترف بها مبدئياً في الفترة  
- تغييرات في التقديرات المتعلقة لهامش الخدمة التعاقبية  
- تغييرات في التقديرات التي يترتب عليها خسائر من العقود المتقنة بالترامات وعكس تلك الخسائر  
- تغييرات متعلقة بالخدمات السابقة - تعديلات على التزام المطالبات المتكسبة  
- مصروفات تمويل إعادة التكافل من خلال الأرباح أو الخسائر  
إجمالي التغييرات في بيان (الخسائر الشاملة)/الدخل الشامل

١,٢٥٨	-	-	١,٢٥٨
(٩٣١)	-	-	(٩٣١)
٤٠٥	-	-	٤٠٥
٧٣٢	-	-	٧٣٢
٩,٤١٥	١٥,٠٧٤	٣٤٨	(٦,٠٠٧)

أقساط مدفوعة لصافي عمولات شركات إعادة التأمين  
مبالغ مُستردة من إعادة التكافل  
مصروفات مدفوعة مرتبطة مباشرة بالعقود  
إجمالي التقلبات التقديرية  
التزامات عقود إعادة التكافل الختامية كما في ٣١ ديسمبر ٢٠٢٥

تكافل الإمارات - تأمين (ش.م.ع) وشركتها التابعة  
إيضاحات حول البيانات المالية الموحدة  
للسنة المنتهية في ٣١ ديسمبر ٢٠٢٥

٨ عقود التكافل وإعادة التكافل (تابع)  
تسوية مكونات التزامات عقود إعادة التكافل - العقود التي لم يتم قياسها بموجب نهج تخصيص الأقساط (تابع)

٢٠٢٤	٥٧٣	٣,٠٧٢	٣,٤٥٣
أفضل تقدير للإلتزامات	الف درهم إماراتي	الف درهم إماراتي	الف درهم إماراتي
تعديل المخاطر	الف درهم إماراتي	الف درهم إماراتي	الإجمالي
هامش الخدمة التعاقدية			
٢٠٢٤			

التغييرات المتعلقة بالخدمات الحالية  
- هامش الخدمة التعاقدية المعترف به في الأرباح أو الخسائر  
- تعديل المخاطر المعترف به في الأرباح أو الخسائر  
- تعديلات نتيجة الخبرة السابقة

التغييرات المتعلقة بالخدمات الحالية  
- عقود مُعترف بها مبدئياً في الفترة  
- تغييرات في التقديرات المتعلقة لها مش الخدمة التعاقدية  
- تغييرات في التقديرات التي يترتب عليها خسائر من العقود المتقاة بالترامات وعكس تلك الخسائر  
- تغييرات متعلقة بالخدمات السابقة - تعديلات على التزام المطالبات المكتبة  
- مصروفات تمويل إعادة التكافل من خلال الأرباح أو الخسائر  
إجمالي التغييرات في بيان الدخل الشامل/الخسائر الشاملة)

أقساط مدفوعة لصافي صولات شركات إعادة التأمين  
مبالغ مُستردة من إعادة التكافل  
مصروفات مدفوعة من تغطية مباشرة بالعقد  
إجمالي التدفقات النقدية  
اللتزامات عقود إعادة التكافل الختامية كما في ٣١ ديسمبر ٢٠٢٤

١,٥٩٥	-	-	١,٥٩٥
٢٦٨	-	-	٢٦٨
(٥٧)	-	-	(٥٧)
١,٨٠٦	-	-	١,٨٠٦
(٥,١٣٣)	(٦٤٤)	٥٣٠	(٥,٠١٩)

تكافل الإمارات - تأمين (ش.م.ع) وشركتها التابعة  
إيضاحات حول البيانات المالية الموحدة  
للسنة المنتهية في ٣١ ديسمبر ٢٠٢٥

٨ عقود التكافل وإعادة التكافل (تابع)

بالإضافة إلى اختبار السيناريوهات، فإن تطوير التزامات عقود التكافل يعتبر وسيلة لقياس قدرة المجموعة على تقدير القيمة النهائية للمطالبات. وعليه، يوضح النصف العلوي من كل جدول كيفية تغيير تقدير المجموعة لالتزاماتها عن المطالبات المتكبدة لكل سنة حادث في نهاية السنوات المتعاقبة. بينما يوضح النصف السفلي من الجدول مطابقة قيمة المطالبات المتراكمة مع القيمة المدرجة في بيان المركز المالي. توضح الجداول التالية تقدير المجموعة للالتزامات المتعلقة بالمطالبات المتكبدة على مر السنوات وحتى عام ٢٠٢٥.

إجمالي التزامات عقود التكافل في ٣١ ديسمبر ٢٠٢٥ للعقود المقاسة بموجب نهج تخصيص الأقساط

٢٠٢٢	٢٠٢٣	٢٠٢٤	٢٠٢٥	الإجمالي	
فما قبلها	ألف درهم	ألف درهم	ألف درهم	ألف درهم	
إماراتي	إماراتي	إماراتي	إماراتي	إماراتي	
١,٥١٢,٨٣٣	١٦٠,٨٤٦	٣١٥,٢٧٦	٤٦٢,٣٥٢	٢,٤٥١,٣٠٧	في نهاية كل سنة تقرير
٩٦٦,٤٦٥	١٥٦,٩٣٥	٣٠٧,٩٥٨	-	١,٤٣١,٣٥٨	بعد سنة واحدة
٩١٠,٥٤٩	١٦١,٩٧٧	-	-	١,٠٧٢,٥٢٦	بعد سنتين
٩٢٢,٦١٥	-	-	-	٩٢٢,٦١٥	بعد ثلاث سنوات
٦٧٦,٧٦٥	-	-	-	٦٧٦,٧٦٥	بعد أربع سنوات
٩٢٣,٠٧٧	١٦١,٩٧٧	٣٠٧,٩٥٨	٤٦٢,٣٥٢	١,٨٥٥,٣٦٤	تقدير المطالبات المتراكمة
(٩١٦,٨٨٦)	(١٦٠,١٦٦)	(٢٩٥,٥٤٦)	(٣٣٧,٧٢٨)	(١,٧١٠,٣٢٦)	الدفعات المتراكمة حتى تاريخه
-	-	-	-	٦٣٧	احتياطي مصروفات تسوية الخسائر غير الموزعة
-	-	-	-	٨٥٦	مطالبات مستحقة الدفع
-	-	-	-	١٤٦,٥٣١	الإجمالي الكلي للالتزامات غير المخصصة المتعلقة بالمطالبات المتكبدة
-	-	-	-	١٢,٣٠١	مصروفات منسوبة
-	-	-	-	١٥٨,٨٣٢	إجمالي الاحتياطيات الكليّة المخصصة المدرجة في بيان المركز المالي
-	-	-	-	٤,١٨٢	تعديل المخاطر

إجمالي التزامات عقود إعادة التكافل في ٣١ ديسمبر ٢٠٢٥ للعقود المقاسة بموجب نهج تخصيص الأقساط

٢٠٢٢	٢٠٢٣	٢٠٢٤	٢٠٢٥	الإجمالي	
فما قبلها	ألف درهم	ألف درهم	ألف درهم	ألف درهم	
إماراتي	إماراتي	إماراتي	إماراتي	إماراتي	
٥٦٩,٧٩٣	٩٦,٥٥٦	١٨٩,٤١٩	٢٨٥,٥٦٨	١,١٤١,٣٣٦	في نهاية كل سنة تقرير
٣٨٧,٨٣٦	٩٥,٦١٣	١٨٥,٩٢٥	-	٦٦٩,٣٧٤	بعد سنة واحدة
٣٢٧,٢٦٨	٩٦,٩١٤	-	-	٤٣٤,١٨٢	بعد سنتين
٣٣٦,٣٦٢	-	-	-	٣٣٦,٣٦٢	بعد ثلاث سنوات
٢٤٨,٢١٩	-	-	-	٢٤٨,٢١٩	بعد أربع سنوات
٣٣٦,٥٠٩	٩٦,٩١٤	١٨٥,٩٢٥	٢٨٥,٥٦٨	٩٠٤,٩١٦	تقدير المطالبات المتراكمة
(٣٣٦,٥٠٨)	(٩٦,٠٧٥)	(١٧٩,٢٨٢)	(٢١٢,١٢٠)	(٨٢٣,٥٣٥)	الدفعات المتراكمة حتى تاريخه
-	-	-	-	٣٠٠,٨٣٢	مطالبات مستحقة القبض
-	-	-	-	٣٨٢,٢١٣	الإجمالي الكلي للالتزامات غير المخصصة المتعلقة بالمطالبات المتكبدة
-	-	-	-	(١,٩١١)	مخاطر عدم أداء إعادة التكافل
-	-	-	-	٣٨٠,٣٠٢	إجمالي الاحتياطيات الكليّة المخصصة المدرجة في بيان المركز المالي
-	-	-	-	٢,٣٢٠	تعديل المخاطر

تكافل الإمارات – تأمين (ش.م.ع) وشركتها التابعة  
إيضاحات حول البيانات المالية الموحدة  
للسنة المنتهية في ٣١ ديسمبر ٢٠٢٥

٩ ذمم مدينة أخرى

٢٠٢٤	٢٠٢٥	
ألف درهم إماراتي	ألف درهم إماراتي	
٦,٥٧٠	٦,٨٤٧	ذمم مدينة أخرى
٣,٣٣٥	٩,١٣٠	ذمم استثمار مدينة
٢,٠٣١	٢,٢٧٩	مبالغ مدفوعة مقدماً
٣٨	٨,٣٦٥	دفعات مُقدمة
١١,٩٧٤	٢٦,٦٢١	
		العائدة إلى:
٥,٤٧٥	٩,٢٣٦	المشركين
٦,٤٩٩	١٧,٣٨٥	المساهمين
١١,٩٧٤	٢٦,٦٢١	

١٠ وديعة قانونية

تُودع المجموعة وديعة قانونية تبلغ قيمتها ٤ ملايين درهم إماراتي، امتثالاً للمادة ٩٢ من المرسوم بقانون اتحادي (٦) لسنة ٢٠٢٥، وذلك لأغراض مزاولة أنشطة التكافل داخل دولة الإمارات العربية المتحدة، ولا يجوز استخدام هذه الوديعة في تمويل العمليات التشغيلية الاعتيادية للمجموعة. تحمل هذه الوديعة معدل ربح بنسبة ٤,٦٪ سنوياً (٢٠٢٤: ٠٪ سنوياً).

١١ النقد وما يعادله

٢٠٢٤	٢٠٢٥	
ألف درهم إماراتي	ألف درهم إماراتي	
٢٧١	٢٤٥	نقد في الصندوق
٢٧٧,٩٧٩	٢٨٣,٧٨٥	النقد لدى البنوك
٤٨,٦١٠	٥١٣	وديعة لأجل ذات فترة استحقاق أصلية أكثر من ٣ أشهر
(٢٦٨)	(١٢٩)	ناقصاً: خسائر الائتمان المتوقعة
٣٢٦,٥٩٢	٢٨٤,٤١٤	مبالغ نقدية وأرصدة مصرفية
		العائدة إلى:
٢٢٣,١٠١	٢١٣,٠٩٤	المشركين
١٠٣,٤٩١	٧١,٣٢٠	المساهمين
٣٢٦,٥٩٢	٢٨٤,٤١٤	

لغرض التدفقات النقدية، يتمثل النقد وما يعادله في نهاية كل سنة ما يلي:

٢٠٢٤	٢٠٢٥	
ألف درهم إماراتي	ألف درهم إماراتي	
٣٢٦,٥٩٢	٢٨٤,٤١٤	مبالغ نقدية وأرصدة مصرفية
٢٦٨	١٢٩	زائداً: خسائر الائتمان المتوقعة
(٤٨,٦١٠)	(٥١٣)	ناقصاً: وديعة لأجل ذات فترة استحقاق أكثر من ٣ أشهر
٢٧٨,٢٥٠	٢٨٤,٠٣٠	النقد وما يعادله

تكافل الإمارات – تأمين (ش.م.ع) وشركتها التابعة  
إيضاحات حول البيانات المالية الموحدة  
للسنة المنتهية في ٣١ ديسمبر ٢٠٢٥

١٢ رأس المال

٢٠٢٤	٢٠٢٥
ألف درهم إماراتي	ألف درهم إماراتي
٢١٠,٦٥٢	٢١٠,٦٥٢

المُصْرَح به والمُصدِر والمدفوع بالكامل  
٢١٠,٦٥٢,٠٠٠ (٣١ ديسمبر ٢٠٢٤: ٢١٠,٦٥٢,٠٠٠)  
سهماً عادياً بقيمة ١ درهم إماراتي للسهم الواحد

في إطار خطة إعادة هيكلة رأس المال، شهدت السنة وقوع الأحداث التالية:

- في ٢١ أكتوبر ٢٠٢٤، أكملت المجموعة عملية تخفيض الخسائر المتراكمة وقامت بمقاصتها مقابل رأس المال البالغ ١٢٤,٣ مليون درهم إماراتي، و
- في ٦ ديسمبر ٢٠٢٤، قامت المجموعة بإصدار ١٨٥ مليون سهماً عادياً من خلال إصدار أسهم أفضلية بقيمة ١ درهم إماراتي للسهم الواحد، وهي تعادل القيمة الإسمية لأسهم المجموعة العادية.

١٣ أسهم الخزينة

استعانت الشركة بخدمة صانع سوق مرخص له بالعمل في سوق دبي المالي لتوفير خدمات السيولة من خلال طرح أوامر شراء وبيع لأسهم الشركة. تهدف هذه المبادرة إلى تحسين جودة سيولة الأوراق المالية.

كما في ٣١ ديسمبر ٢٠٢٥، كان صانع السوق يحتفظ بعدد ٣,٩ مليون سهماً في شركة تكافل الإمارات – تأمين (ش.م.ع) بالنيابة عن الشركة. يتم تصنيف هذه الأسهم ضمن حقوق الملكية كأسهم خزينة، ويتم تسجيلها بالتكلفة. خلال السنة، اعترفت الشركة بمبلغ ٦,٩ مليون درهم إماراتي (٣١ ديسمبر ٢٠٢٤: لا شيء) في بند أسهم الخزينة.

التكلفة	عدد الأسهم	
ألف درهم إماراتي	بالآلاف	
-	-	كما في ١ يناير ٢٠٢٥
٥٧,١٨٨	٣٦,١٢٢	مشتريات خلال السنة
(٥٠,٥٥٢)	(٣٢,١٩١)	مبيعات خلال السنة
١٨٠	-	أرباح محققة من أسهم الخزينة
٦,٨١٦	٣,٩٣١	كما في ٣١ ديسمبر ٢٠٢٥

١٤ احتياطات قانونية

احتياطي قانوني

وفقاً للمرسوم بقانون لدولة الإمارات العربية المتحدة رقم (٣٢) لسنة ٢٠٢١ (وتعديلاته)، قامت المجموعة بإنشاء احتياطي قانوني بتخصيص نسبة ١٠٪ من أرباح كل سنة إلى أن يعادل الاحتياطي نسبة ٥٠٪ من رأس المال المدفوع. وهذا الاحتياطي غير متاح للتوزيع إلا في الحالات التي ينص عليها القانون.

قامت المجموعة بتحويل مبلغ ١,٥٩ مليون درهم إماراتي من الأرباح إلى الاحتياطي القانوني خلال السنة المنتهية في ٣١ ديسمبر ٢٠٢٥ (٣١ ديسمبر ٢٠٢٤: ١,١ مليون درهم إماراتي).

احتياطي إعادة التكاليف

وفقاً للمادة ٣٤ من قرار مجلس الإدارة رقم (٢٣) لسنة ٢٠١٩ الصادر من مصرف الإمارات العربية المتحدة المركزي، قامت الشركة بتكوين احتياطي إعادة التكاليف وتحويل مبلغ ١,٥ مليون درهم إماراتي (٢٠٢٤: ١,٣ مليون درهم إماراتي).

يتعين على المجموعة تجميع هذا الاحتياطي سنة تلو الأخرى ولا يجوز التصرف فيه دون الحصول على موافقة خطية من مصرف الإمارات العربية المتحدة المركزي.

تكاثل الإمارات - تأمين (ش.م.ع) وشركتها التابعة  
إيضاحات حول البيانات المالية الموحدة  
للسنة المنتهية في ٣١ ديسمبر ٢٠٢٥

١٥ إجمالي الاشتراكات المكتتية

تم الإفصاح أدناه عن التفاصيل المتعلقة بإجمالي الاشتراكات المكتتية للامتثال لمتطلبات مصرف الإمارات العربية المتحدة المركزي. ولا يتم احتسابها وفقاً لمتطلبات المعيار الدولي للتقارير المالية رقم ١٧.

التأمين التكاملي على الحياة	التأمين التكاملي الصحي	جميع أنواع التأمين المجمع	٢٠٢٥
ألف درهم إماراتي	ألف درهم إماراتي	ألف درهم إماراتي	
٦٨,٠٣٢	٦٦١,٧٠٥	٧٢٩,٧٣٧	إجمالي الاشتراكات المكتتية المباشرة
			٢٠٢٤
١٠٥,٩٩٥	٥١٠,٢٢٢	٦١٦,٢١٧	إجمالي الاشتراكات المكتتية المباشرة

١٦ ذمم دائنة أخرى

٢٠٢٥	٢٠٢٤	
ألف درهم إماراتي	ألف درهم إماراتي	
٤٠,٤١٩	٢٠,٥١٦	حسابات دائنة وضريبة القيمة المضافة مستحقة الدفع
١٨,٢١٤	١٨,٠٤١	مبالغ مستحقة لهيئة صحة دبي
١٣,٣٤٦	١٥,٠٠١	ذمم دائنة أخرى
٩,٨٨٩	٣,٩٥٩	مصروفات مستحقة
٣,٢٦٩	-	التزامات الإيجار
٣,٤٧٣	٢,٥٦٩	مستحقات متعلقة بالموظفين
٨٨,٦١٠	٦٠,٠٨٦	
١٠,٤٤١	١٣,٥٦٦	العائدة إلى:
٧٨,١٦٩	٤٦,٥٢٠	المشتركين
٨٨,٦١٠	٦٠,٠٨٦	المساهمين

١٧ قرض حسن

٢٠٢٥	٢٠٢٤	
ألف درهم إماراتي	ألف درهم إماراتي	
(٣٤,١٢٧)	(٦٥,٧٢٤)	(١) العجز في حساب المشتركين
٢٧,٥٧٧	٣١,٥٩٧	كما في ١ يناير
(٦,٥٥٠)	(٣٤,١٢٧)	الفائض خلال السنة
		كما في ٣١ ديسمبر
٢٠٢٥	٢٠٢٤	
ألف درهم إماراتي	ألف درهم إماراتي	
٣٤,١٢٧	٦٥,٧٢٤	(٢) قرض حسن من المساهمين
(٢٧,٥٧٧)	(٣١,٥٩٧)	كما في ١ يناير
٦,٥٥٠	٣٤,١٢٧	استرداد المُخصص خلال السنة
		كما في ٣١ ديسمبر

تكافل الإمارات – تأمين (ش.م.ع) وشركتها التابعة  
إيضاحات حول البيانات المالية الموحدة  
للسنة المنتهية في ٣١ ديسمبر ٢٠٢٥

١٨ إيرادات التكافل

الإجمالي ألف درهم إماراتي	التكافل الفردي على الحياة ألف درهم إماراتي	التكافل الجماعي على الحياة والتكافل الصحي ألف درهم إماراتي	للسنة المنتهية في ٣١ ديسمبر ٢٠٢٥
١,٨٧٩	١,٨٧٩	-	هامش الخدمة التعاقدية المُعترف به للخدمات المقدمة
٢٦١	٢٦١	-	التغير في تعديل المخاطر غير المالية للمخاطر المنتهية
٢,٠٧٧	٢,٠٧٧	-	المطالبات المتكبدة المُتوقعة ومصروفات خدمة التكافل الأخرى
٤٦٠	٤٦٠	-	تعديلات نتيجة الخبرة السابقة
٧,٤٤٣	٧,٤٤٣	-	استرداد التدفقات النقدية المتعلقة بالاستحواذ على التكافل
١٢,١٢٠	١٢,١٢٠	-	عقود غير مُقاسة بموجب نهج تخصيص الأقساط
٥٩٨,٨٥٩	-	٥٩٨,٨٥٩	عقود مُقاسة بموجب نهج تخصيص الأقساط
٦١٠,٩٧٩	١٢,١٢٠	٥٩٨,٨٥٩	إجمالي إيرادات التكافل

الإجمالي ألف درهم إماراتي	التكافل الفردي على الحياة ألف درهم إماراتي	التكافل الجماعي على الحياة والتكافل الصحي ألف درهم إماراتي	للسنة المنتهية في ٣١ ديسمبر ٢٠٢٤
٢,٩٧٩	٢,٩٧٩	-	هامش الخدمة التعاقدية المُعترف به للخدمات المقدمة
٧٤٨	٧٤٨	-	التغير في تعديل المخاطر غير المالية للمخاطر المنتهية
٥٧٢	٥٧٢	-	المطالبات المتكبدة المُتوقعة ومصروفات خدمة التكافل الأخرى
(١)	(١)	-	تعديلات نتيجة الخبرة السابقة
٦,٨٩٠	٦,٨٩٠	-	استرداد التدفقات النقدية المتعلقة بالاستحواذ على التكافل
١١,١٨٨	١١,١٨٨	-	عقود غير مُقاسة بموجب نهج تخصيص الأقساط
٤٠٩,١٠٠	-	٤٠٩,١٠٠	عقود مُقاسة بموجب نهج تخصيص الأقساط
٤٢٠,٢٨٨	١١,١٨٨	٤٠٩,١٠٠	إجمالي إيرادات التكافل

١٩ مصروفات خدمة التكافل

الإجمالي ألف درهم إماراتي	التكافل الفردي على الحياة ألف درهم إماراتي	التكافل الجماعي على الحياة والتكافل الصحي ألف درهم إماراتي	للسنة المنتهية في ٣١ ديسمبر ٢٠٢٥
٤٦٧,٧٧٢	٢,٢٣٤	٤٦٥,٥٣٨	مصروفات خدمة التكافل المخصصة لحساب المشتركين
١٦,٠١٨	١٥,٦٩٨	٣٢٠	المطالبات المتكبدة
(٦,٦٩٠)	(٢٢٧)	(٦,٤٦٣)	خسائر من العقود المثقلة بالتزامات وعكس تلك الخسائر
٤٧٧,١٠٠	١٧,٧٠٥	٤٥٩,٣٩٥	التغيرات في التزامات المطالبات المتكبدة
			إجمالي مصروفات خدمة التكافل المحملة على حساب المشتركين
٨٧,٤٥٠	٧,٤٤٤	٨٠,٠٠٦	مصروفات أخرى مخصصة لحساب المساهمين
٥٦,٦٥٧	٣,٠٥٤	٥٣,٦٠٣	إطفاء التدفقات النقدية المتعلقة بالاستحواذ على عقود التكافل
١٤٤,١٠٧	١٠,٤٩٨	١٣٣,٦٠٩	مصروفات الاحتفاظ بوثائق التكافل
٦٢١,٢٠٧	٢٨,٢٠٣	٥٩٣,٠٠٤	إجمالي المصروفات الأخرى المحملة على حساب المساهمين
			إجمالي مصروفات خدمة التكافل

تكاثل الإمارات - تأمين (ش.م.ع) وشركتها التابعة  
إيضاحات حول البيانات المالية الموحدة  
للسنة المنتهية في ٣١ ديسمبر ٢٠٢٥

١٩ مصروفات خدمة التكاثل (تابع)

التكاثل الفردي	التكاثل الجماعي	
على الحياة	على الحياة	
والتكاثل الصحي	والتكاثل الصحي	
ألف درهم إماراتي	ألف درهم إماراتي	ألف درهم إماراتي
٣٢٧,٤٢١	٣٢٥,١٦١	للسنة المنتهية في ٣١ ديسمبر ٢٠٢٤
(٣,٥٦١)	٧١٨	مصروفات خدمة التكاثل المخصصة لحساب المشتركين
(١٣,٥٨٢)	(١٢,٤٠٣)	المطالبات المتكبدة
٣١٠,٢٧٨	٣١٣,٤٧٦	خسائر من العقود المتقلة بالتزامات وعكس تلك الخسائر
		التغيرات في التزامات المطالبات المتكبدة
٥٩,٢٦٩	٥٢,٣٧٩	إجمالي مصروفات خدمة التكاثل المحملة على حساب المشتركين
٣٧,٨٨٩	٣٥,٢٣٠	مصروفات أخرى مخصصة لحساب المساهمين
٩٧,١٥٨	٨٧,٦٠٩	إطفاء التدفقات النقدية المتعلقة بالاستحواذ على عقود التكاثل
٤٠٧,٤٣٦	٤٠١,٠٨٥	مصروفات الاحتفاظ بوثائق التكاثل
		إجمالي المصروفات الأخرى المحملة على حساب المساهمين
		إجمالي مصروفات خدمة التكاثل

٢٠ دخل ومصروفات تمويل التكاثل وإعادة التكاثل

٢٠٢٤	٢٠٢٥	
ألف درهم إماراتي	ألف درهم إماراتي	
(٥٨٧)	١٧,٨١١	دخل/(مصروفات) تمويل التكاثل
١٨٩	(٢٣٣)	دخل تمويل إعادة التكاثل
(٣٩٨)	١٧,٥٧٨	

٢١ دخل الاستثمار

٣١ ديسمبر	٣١ ديسمبر	
٢٠٢٤	٢٠٢٥	
ألف درهم إماراتي	ألف درهم إماراتي	
٢٥,١٥٩	٤٣,٧٠٤	أرباح غير مُحققة من أصول مالية محتفظ بها بالقيمة العادلة من
٦٦٢	٨,٠٠٨	خلال الأرباح أو الخسائر
٥,٤٠٨	٨,٦٠٣	أرباح من ودائع الوكالة
٨٢٤	١,٨٠٥	العائد على الأصول المالية
٣٢,٠٥٣	٦٢,١٢٠	دخل الاستثمار الأخر
٣٠,٦٢١	٢٦,٥٢٨	العائد إلى:
١,٤٣٢	٣٥,٥٩٢	المشاركين
٣٢,٠٥٣	٦٢,١٢٠	المساهمين

تكافل الإمارات – تأمين (ش.م.ع) وشركتها التابعة  
إيضاحات حول البيانات المالية الموحدة  
للسنة المنتهية في ٣١ ديسمبر ٢٠٢٥

٢٢ مصروفات عمومية وإدارية		
٢٠٢٤	٢٠٢٥	
ألف درهم إماراتي	ألف درهم إماراتي	
٢١,٧٩٩	٣٤,٩٧٦	مصروفات شركات إدارة مطالبات التأمين
-	٢٤,٢٤٥	مخصص ضريبة القيمة المضافة
١٧,٩٢٨	٢٢,٤٩٥	رواتب وامتيازات أخرى
٥,٩٢٢	٧,٠٦٩	أتعاب الهيئة
٣,٧٧٨	٥,٦٣٨	أتعاب قانونية ومهنية
٣,١٥٥	٤,١٦٨	مصروفات تكنولوجيا المعلومات
٦٧١	١,٠٦٤	استهلاك وإطفاء
١,٥٣٩	٨١٩	إيجارات ومصروفات ذات صلة
٥٥٠	٤٨٤	مرافق وصيانة واتصالات
٦,١٨٣	٢,٤٣٠	مصروفات متنوعة
٦١,٥٢٥	١٠٣,٣٨٨	

٢٣ الالتزامات المحتملة

كان لدى المجموعة في ٣١ ديسمبر ٢٠٢٥، التزامات محتملة فيما يتعلق بالمطالبات على التكافل الصحي وغيرها من الأمور الناشئة في سياق الأعمال الاعتيادية والتي من غير المتوقع أن تنشأ عنها أي التزامات جوهرية، بقيمة ٠,٦٧ مليون درهم إماراتي (٣١ ديسمبر ٢٠٢٤: ١,٦ مليون درهم إماراتي).

الدعاوى القضائية

على غرار الغالبية العظمى من شركات التأمين، تخضع المجموعة لدعاوى قضائية في سياق أعمالها العادية. وبناءً على مشورة قانونية مستقلة، لا تعتقد المجموعة أن نتيجة هذه القضايا أمام المحاكم سيكون لها تأثير جوهري على دخل المجموعة أو وضعها المالي.

ارتباطات رأسمالية

بلغت الارتباطات الرأسمالية المتعلقة بعقارات قيد الإنشاء في ٣١ ديسمبر ٢٠٢٥ ما قيمته ٢,٩ مليون درهم إماراتي (٣١ ديسمبر ٢٠٢٤: ٦,٥ مليون درهم إماراتي).

ارتباطات أخرى

لدى المجموعة اتفاقيات إيجار مستحقة الدفع على النحو التالي:

أقل من سنة واحدة	
٢٠٢٤	٢٠٢٥
ألف درهم إماراتي	ألف درهم إماراتي
٥٤٤	١,٢٧٧

٢٤ المعاملات مع الأطراف ذات العلاقة

تقوم المجموعة، في سياق أعمالها الاعتيادية، بتنفيذ معاملات مع جهات أخرى ومساهمين ينطبق عليهم ضمن تعريف الأطراف ذات العلاقة وفقاً للمعايير الدولية للتقارير المالية.

تمثل الأطراف ذات العلاقة المساهمين الرئيسيين وأعضاء مجلس الإدارة وموظفي الإدارة العليا للمجموعة والشركات الخاضعة للسيطرة أو تخضع لسيطرة مشتركة لهذه الأطراف أو تتأثر بها بشكل كبير. وتتولى إدارة المجموعة اعتماد سياسات التسعير وشروط هذه المعاملات. وفي نهاية سنة التقرير، كانت المبالغ المستحقة من/إلى الأطراف ذات العلاقة كما يلي:

تكافل الإمارات – تأمين (ش.م.ع) وشركتها التابعة  
إيضاحات حول البيانات المالية الموحدة  
للسنة المنتهية في ٣١ ديسمبر ٢٠٢٥

٢٤ المعاملات مع الأطراف ذات العلاقة (تابع)

٢٠٢٤	٢٠٢٥
ألف درهم إماراتي	ألف درهم إماراتي
-	٧,٩٢٨
-	٢٢,٥٠٠

مبالغ مستحقة من أطراف ذات علاقة  
دفعات مقدمة عن معاملات أسهم الخزينة

الأرصدة

أسهم خزينة قيد إعادة الشراء محتفظ بها لدى طرف آخر ذي علاقة

تعويضات موظفي الإدارة العليا مُبَيَّنَة كما يلي:

٢٠٢٤	٢٠٢٥
ألف درهم إماراتي	ألف درهم إماراتي
٦,٦٩٣	٦,٥٩٢

امتيازات الموظفين قصيرة/طويلة الأجل

٢٥ الأدوات المالية

تتمثل القيمة العادلة في السعر المُقرر استلامه نظير بيع أحد الأصول أو سيتم دفعه نظير تحويل أحد الالتزامات في إطار معاملة اعتيادية بين أطراف مشاركة في السوق في تاريخ القياس. وعلى هذا النحو، يمكن أن تنشأ فروق بين القيم الدفترية وتقديرات القيمة العادلة.

يستند تعريف القيمة العادلة إلى افتراض استمرارية أعمال المجموعة دون أي نية أو حاجة لتقليص حجم عملياتها بشكل مادي أو الدخول في معاملات بشروط ليست في صالح المجموعة.

القيمة العادلة للأدوات المالية المُسجَّلة بالتكلفة المطفأة

ترى الإدارة أن القيم الدفترية للأصول والالتزامات المالية المُعترف بها بالتكلفة المطفأة في البيانات المالية الموحدة تُقارب قيمها العادلة.

أساليب التقييم والافتراضات المطبقة لأغراض قياس القيمة العادلة

يتم تحديد القيم العادلة للأصول والالتزامات باستخدام أساليب تقييم وافتراضات مماثلة كما هي مستخدمة في البيانات المالية الموحدة السنوية المدققة للسنة المنتهية في ٣١ ديسمبر ٢٠٢٥.

يتم الاعتراف بقياسات القيمة العادلة في بيان المركز المالي الموحد. ويقدم الجدول التالي تحليلاً للأصول والالتزامات المالية التي يتم قياسها بعد الاعتراف المبدئي بالقيمة العادلة، ومجمعة ضمن المستويات من ١ إلى ٣ حسب الدرجة التي يمكن من خلالها ملاحظة القيمة العادلة:

المستوى ١: قياسات القيمة العادلة المشتقة من الأسعار المدرجة (غير المُعدَّلة) في الأسواق النشطة التي يتم فيها تداول أصول أو التزامات مماثلة؛

المستوى ٢: قياسات القيمة العادلة المشتقة من مدخلات خلاف الأسعار المدرجة والواردة في المستوى ١ والتي تتم ملاحظتها للأصول أو الالتزامات، سواء بشكل مباشر (أي الأسعار) أو غير مباشر (أي مشتقة من الأسعار).

المستوى ٣: قياسات القيمة العادلة المشتقة من أساليب التقييم والتي تشمل المدخلات للأصول أو الالتزامات والتي لا تستند على بيانات السوق الملحوظة (مدخلات غير ملحوظة).

يقدم الجدول الوارد أدناه معلومات حول كيفية تحديد القيم العادلة لهذه الأصول المالية:

تكافل الإمارات – تأمين (ش.م.ع) وشركتها التابعة  
إيضاحات حول البيانات المالية الموحدة  
للسنة المنتهية في ٣١ ديسمبر ٢٠٢٥

٢٥ الأدوات المالية (تابع)			
٣١ ديسمبر ٢٠٢٥			
المستوى ١ ألف درهم إماراتي	المستوى ٢ ألف درهم إماراتي	المستوى ٣ ألف درهم إماراتي	الإجمالي ألف درهم إماراتي
-	٣٥٨,٣٠٢	-	٣٥٨,٣٠٢
٥٣,٥٣٢	-	-	٥٣,٥٣٢
-	-	٥٦,٩٤٨	٥٦,٩٤٨
٥٣,٥٣٢	٣٥٨,٣٠٢	٥٦,٩٤٨	٤٦٨,٧٨٢

استثمارات بالقيمة العادلة من خلال الأرباح أو الخسائر  
صناديق مشتركة  
استثمارات حقوق الملكية - مدرجة  
استثمارات حقوق الملكية - غير مدرجة

٣١ ديسمبر ٢٠٢٤			
المستوى ١ ألف درهم إماراتي	المستوى ٢ ألف درهم إماراتي	المستوى ٣ ألف درهم إماراتي	الإجمالي ألف درهم إماراتي
-	٣٥٥,٧٦٧	-	٣٥٥,٧٦٧
-	-	١٦,٣٨٦	١٦,٣٨٦
-	٣٥٥,٧٦٧	١٦,٣٨٦	٣٧٢,١٥٣

استثمارات بالقيمة العادلة من خلال الأرباح أو الخسائر  
صناديق مشتركة  
استثمارات حقوق الملكية - غير مدرجة

٣١ ديسمبر ٢٠٢٥			
المستوى ١ ألف درهم إماراتي	المستوى ٢ ألف درهم إماراتي	المستوى ٣ ألف درهم إماراتي	الإجمالي ألف درهم إماراتي
-	-	١٥,١٩٦	١٥,١٩٦

استثمارات بالقيمة العادلة من خلال الدخل الشامل الآخر  
استثمارات حقوق الملكية - غير مدرجة

٣١ ديسمبر ٢٠٢٤			
المستوى ١ ألف درهم إماراتي	المستوى ٢ ألف درهم إماراتي	المستوى ٣ ألف درهم إماراتي	الإجمالي ألف درهم إماراتي
-	-	٨,٤٠٠	٨,٤٠٠

استثمارات بالقيمة العادلة من خلال الدخل الشامل الآخر  
استثمارات حقوق الملكية - غير مدرجة

يتم تحديد القيمة العادلة لاستثمارات أدوات حقوق الملكية غير المدرجة من المستوى ٣ باستخدام أسلوب تقييم التدفقات النقدية المخصومة، ويتم قياسها كما في تاريخ التقرير.

لم يكن هناك تحويلات بين المستوى ١ والمستوى ٢ والمستوى ٣ لقياسات القيمة العادلة خلال السنة المنتهية في ٣١ ديسمبر ٢٠٢٥ (٣١ ديسمبر ٢٠٢٤: لا شيء).

#### ٢٦ معلومات عن القطاعات

لأغراض الإدارة، تم تنظيم المجموعة إلى قطاعي أعمال؛ عمليات التكافل والاستثمار. تشمل عمليات التكافل على أعمال التكافل التي تقوم بها المجموعة نيابة عن حاملي الوثائق، بينما تشمل عمليات الاستثمار على الاستثمارات وإدارة النقد لحساب المجموعة الخاص. لم تجتمع القطاعات التشغيلية لتشكيل القطاعات التشغيلية المدرجة في التقارير أعلاه.

يتم تقييم أداء القطاع على أساس الأرباح أو الخسائر والذي يقاس، في جوانب محددة، بشكل مختلف عن الأرباح أو الخسائر في البيانات المالية الموحدة.

لم يتم إجراء أي معاملات بين القطاعات خلال السنة، باستثناء رسوم الوكالة ورسوم التخصيص والقرض الحسن.



تكافل الإمارات - تأمين (ش.م.ع) وشركتها التابعة  
إيضاحات حول البيانات المالية الموحدة  
للسنة المنتهية في ٣١ ديسمبر ٢٠٢٥

٢٧ ربحية السهم الأساسية والمخفضة

معدلة	٢٠٢٥	٢٠٢٤
	ألف درهم إماراتي	ألف درهم إماراتي
أرباح السنة العائدة إلى المساهمين	١٥,٨٥٦	١١,١٦٢
إجمالي عدد الأسهم	٢١٠,٦٥٢	٢١٠,٦٥٢
ناقصاً: أسهم الخزينة	(٣,٩٣١)	-
المتوسط المرجح لعدد الأسهم الموجودة خلال العام	٢٠٦,٧٢١	٢١٠,٦٥٢
ربحية السهم الأساسية والمخفضة	٠,٠٧٧	٠,٠٥٣

يتم احتساب ربحية السهم بقسمة أرباح السنة على المتوسط المرجح لعدد الأسهم العادية الموجودة خلال سنة التقرير. ربحية السهم المخفضة تعادل ربحية السهم الأساسية.

٢٨ إدارة مخاطر رأس المال

يحدد القسم الثاني من التعليمات المالية لشركات التأمين ("التعليمات المالية") الصادرة عن مصرف الإمارات العربية المتحدة المركزي هامش الملاءة المطلوب الاحتفاظ به بالإضافة إلى التزامات التكافل. يجب الحفاظ على هامش الملاءة في جميع الأوقات طوال السنة. الغرض الأساسي لإدارة رأس مال المجموعة هو الامتثال لمتطلبات التنظيمية لدولة الإمارات العربية المتحدة وضمن الحفاظ على نسب جيدة لرأس مالها من أجل دعم أعمالها وزيادة القيم الخاصة بالمساهمين لأقصى حد.

تدير المجموعة هيكل رأس مالها وتقوم بالتعديلات عليه في ضوء التغييرات في الظروف الاقتصادية. للمحافظة على هيكل رأس المال أو تعديله، تقوم المجموعة بضبط مدفوعات توزيعات الأرباح للمساهمين أو إعادة رأس المال إلى المساهمين أو إصدار أسهم جديدة. يحدد القسم الثاني من التعليمات المالية الصادرة عن مصرف الإمارات العربية المتحدة المركزي لشركات التأمين ("التعليمات المالية") هامش الملاءة المطلوب الاحتفاظ به بالإضافة إلى التزامات التأمين. يجب الحفاظ على هامش الملاءة في جميع الأوقات طوال السنة. كما في ٣١ ديسمبر ٢٠٢٥، كان لدى المجموعة عجز في الملاءة المالية مقارنة بمتطلبات الحد الأدنى لرأس المال، والحد الأدنى لمبلغ الضمان، ومتطلبات ملاءة رأس المال.

يلخص الجدول أدناه الحد الأدنى لمتطلبات رأس المال الموحدة، والحد الأدنى لمبلغ الضمان ومتطلبات ملاءة رأس المال للمجموعة وإجمالي رأس المال المحفوظ به على مستوى المجموعة للوفاء بهوامش الملاءة المالية المطلوبة بما يتوافق مع متطلبات اللوائح المالية الصادرة لشركات التكافل داخل الإمارات العربية المتحدة.

٢٠٢٤	٢٠٢٥	
ألف درهم إماراتي	ألف درهم إماراتي	
١٠٠,٠٠٠	١٠٠,٠٠٠	متطلبات الحد الأدنى لرأس المال
١٠١,٥٥٩	٩٤,٤٤٥	متطلبات ملاءة رأس المال
٥٦,٣٤٢	٨٤,٠٩٣	الحد الأدنى لمبلغ الضمان
١١٠,٦٠٦	٤٩,٨٦٥	الأموال الخاصة الأساسية
		(العجز)/الفائض في هامش ملاءة متطلبات الحد الأدنى لرأس المال - متطلبات
١٠,٦٠٦	(٥٠,١٣٥)	الحد الأدنى لرأس المال
٩,٠٤٧	(٤٤,٥٨٠)	(العجز)/الفائض في هامش ملاءة رأس المال - متطلبات ملاءة رأس المال
		(العجز)/الفائض في هامش ملاءة الحد الأدنى لمبلغ الضمان - الحد الأدنى
٥٤,٢٦٤	(٣٤,٢٢٧)	لمبلغ الضمان

لم تلتزم المجموعة بمتطلبات الحد الأدنى لرأس المال البالغة ١٠٠ مليون درهم إماراتي، ومتطلبات هامش الملاءة المالية البالغة ٩٤,٤ مليون درهم إماراتي، وكذلك الحد الأدنى لمبلغ الضمان البالغ ٨٤,١ مليون درهم إماراتي، وذلك كما في ٣١ ديسمبر ٢٠٢٥. وامتثالاً للوائح مصرف الإمارات العربية المتحدة المركزي، ستقوم المجموعة بإعداد خطة للملاءة وتقديمها إلى المصرف المركزي في أبريل ٢٠٢٦.

الغرض الأساسي لإدارة رأس مال المجموعة هو الامتثال لمتطلبات التنظيمية لدولة الإمارات العربية المتحدة وضمان الحفاظ على نسب جيدة لرأس مالها من أجل دعم أعمالها وزيادة القيم الخاصة بالمساهمين لأقصى حد.

تدير المجموعة هيكل رأس مالها وتقوم بالتعديلات عليه في ضوء التغييرات في الظروف الاقتصادية. ومن أجل المحافظة على هيكل رأس المال أو تعديله، تقوم المجموعة بضبط مدفوعات توزيعات الأرباح للمساهمين أو إعادة رأس المال إلى المساهمين أو إصدار أسهم جديدة. تتمثل المجموعة تماماً لمتطلبات رأس المال المفروضة من الخارج ولم يتم إجراء أي تغييرات في الأهداف أو السياسات أو العمليات خلال السنوات المنتهية في ٣١ ديسمبر ٢٠٢٥ و ٣١ ديسمبر ٢٠٢٤.

#### الإطار التنظيمي

يهتم المنظمون في المقام الأول بحماية حقوق المشتركين ومراقبتهم عن كثب للتأكد من أن المجموعة تدير الشؤون بطريقة مرضية لصالحهم. في الوقت نفسه، يهتم المنظمون أيضاً بضمان أن تحتفظ المجموعة بمركز مناسب للوفاء بالالتزامات غير المتوقعة الناشئة عن الصدمات الاقتصادية أو الكوارث الطبيعية.

تخضع عمليات المجموعة أيضاً لمتطلبات تنظيمية داخل السلطة القضائية التي تعمل فيها. لا تنص هذه اللوائح على الموافقة على الأنشطة ورصدها فحسب، بل تفرض أيضاً بعض الأحكام التقييدية (مثل كفاية رأس المال) لتقليل مخاطر التخلف عن السداد والإعسار من جانب شركات التكافل للوفاء بالالتزامات غير المتوقعة عند حدوثها.

#### إطار إدارة الأصول والالتزامات

تنشأ المخاطر المالية من مراكز الصفقات المفتوحة في معدل الربح والعملة ومنتجات الأسهم، والتي تتعرض جميعها لتحركات السوق العامة والخاصة. تقوم المجموعة بإدارة هذه المراكز بغرض تحقيق عائدات من الاستثمارات طويلة الأجل تزيد على التزاماتها بموجب عقود التكافل. إن الطريقة الرئيسية التي تطبقها المجموعة في إدارة الأصول والالتزامات تتمثل في ربط الأصول بالالتزامات المترتبة على عقود التكافل استناداً إلى نوعية المنافع المستحقة إلى حاملي عقود التكافل.

يراقب الرئيس التنفيذي بالإناية باستمرار إدارة الأصول والالتزامات للتأكد من توفر تدفقات نقدية كافية في كل فترة للوفاء بالالتزامات الناشئة عن عقود التكافل، كما يراقب بانتظام المخاطر المالية المرتبطة بباقي الأصول والالتزامات المالية للمجموعة غير المرتبطة مباشرة بالالتزامات التكافل.

#### مخاطر التكافل

تتمثل المخاطر الرئيسية التي تواجهها المجموعة بموجب عقود التكافل في اختلاف المطالبات الفعلية ومدفوعات المزايا أو توقيتها عن التوقعات. يتأثر ذلك الأمر بمدى تكرار المطالبات وحجم المطالبات والمنافع الفعلية المدفوعة والتطورات اللاحقة للمطالبات طويلة الأجل. وعليه، تهدف المجموعة إلى ضمان توفر احتياطات كافية لتغطية هذه الالتزامات.

يتم الحد من التعرض للمخاطر المذكورة أعلاه من خلال عملية التنويع على مستوى محفظة كبيرة من عقود التكافل. يتم الحد من تغير المخاطر من خلال الاختيار والتنفيذ الدقيق لتوجيهات استراتيجية الاكتتاب بالإضافة إلى الاستفادة من ترتيبات إعادة التكافل.

#### مبالغ المطالبات وتكرار حدوثها

يمكن أن تتأثر مبالغ المطالبات وتكرار حدوثها بالعديد من العوامل. تكتسب المجموعة بشكل رئيسي مخاطر التكافل الصحي، والتكافل الجماعي على الحياة، والحوادث الشخصية. تُعتبر هذه العقود عقود تكافل قصيرة الأجل حيث يتم الإبلاغ عن المطالبات وتسويتها عادة خلال سنة واحدة من وقوع الحدث المؤمن ضده، مما يساعد على الحد من مخاطر التكافل.

التكافل الصحي، والتكافل الجماعي على الحياة، والحوادث الشخصية.

تم تصميم التكافل الصحي بشكل يضمن تعويض حاملي الوثائق عن التكاليف الطبية. يمنح التكافل الجماعي والتكافل على الحوادث الشخصية حاملي العقود أو المستحقين عنهم الحق في الحصول على مبالغ معينة في حالات الوفاة أو الإصابة بعجز كلي أو جزئي دائم. بالنسبة للتكافل الصحي، تتمثل المخاطر الرئيسية في الحالات المرضية وتكاليف الرعاية الصحية ذات الصلة.

## ٢٩ إدارة المخاطر (تابع)

### التكافل الفردي على الحياة

فيما يتعلق بالعقود التي تكون فيها حالات الوفاة أو العجز هي المخاطر المؤمن ضدها، فإن العوامل الهامة التي يمكن أن تُزيد من مدى تكرار المطالبات الإجمالي هي الأوبئة والتغيرات واسعة النطاق في أسلوب الحياة والكوارث الطبيعية، مما يؤدي إلى مطالبات مبكرة أو أكثر مما كان متوقعاً. يتم تطبيق حدود إعادة التكافل على مستوى المجموعة على أي فرد مؤمن عليه وعلى جميع الأفراد المؤمن عليهم ذوي المخاطر العالية.

لدى المجموعة ترتيبات إعادة تكافل كافية للحفاظ على استقرارها المالي مقابل مطالبات التأمين المتعلقة بكافة الفئات السابقة.

### التركيز الجغرافي للمخاطر

إن مخاطر التكافل الناشئة من عقود التكافل مركزة بشكل أكبر في دولة الإمارات العربية المتحدة. إن التركيز الجغرافي للمخاطر مثل تركزها في العام الماضي.

### مخاطر إعادة التكافل

على غرار شركات التكافل الأخرى، ومن أجل الحد من التعرض المالي الناتج عن مطالبات التكافل الكبيرة، تدخل المجموعة، في سياق أعمالها العادية، في ترتيبات مع أطراف أخرى لأغراض إعادة التكافل. توفر ترتيبات إعادة التكافل هذه تنوعاً أكبر للأعمال، وتسمح للإدارة بالتحكم في التعرض للخسائر المحتملة الناتجة عن المخاطر الكبيرة، وتمنحها قدرة إضافية على النمو. يتم إجراء جزء كبير من إعادة التكافل بموجب اتفاقيات وعقود اختيارية لإعادة تكافل فائض الخسارة.

لا تعفي عقود إعادة التكافل المسندة المجموعة من التزاماتها تجاه المشاركين، ونتيجة لذلك، تظل المجموعة مسؤولة عن جزء المطالبات المستحقة المعاد التكافل عليها إلى الحد الذي تخفق فيه شركات إعادة التأمين في الوفاء بالتزاماتها بموجب اتفاقيات إعادة التكافل.

للحد من تعرضها لخسائر كبيرة بسبب تعثر شركات إعادة التأمين من التكفل بإعادة التأمين، تقوم المجموعة بتقييم الحالة المالية لشركات إعادة التأمين. تتعامل المجموعة مع شركات إعادة التأمين التي اعتمدها مجلس الإدارة.

لدى المجموعة بدل تنازل كبير يغطي مخاطر المطالبات، بما في ذلك المخاطر الكارثية. يتم مراقبة أداء احتياطات المجموعة بشكل متكرر لضمان كفاية الاحتياطات.

### مصادر عدم اليقين في تقدير مدفوعات المطالبات المستقبلية

يستحق دفع المطالبات المتعلقة بعقود التكافل على أساس حدوث المطالبات. وتتحمل المجموعة بدورها مسؤولية كافة الأحداث المؤمن ضدها التي وقعت خلال مدة العقد، حتى في حال اكتشاف الخسارة بعد انتهاء مدة العقد. نتيجة لذلك، يتم تسوية مطالبات الالتزام على مدى فترة زمنية طويلة، كما تنطوي عناصر مخصص المطالبة على المطالبات المتكبدة ولكن لم يتم الإبلاغ عنها. يخضع تقدير المطالبات المتكبدة ولكن لم يتم الإبلاغ عنها عموماً إلى درجة عالية من عدم اليقين بخلاف تقدير تكاليف تسوية المطالبات التي تم بالفعل إخطار المجموعة بها، حيث تتوفر المعلومات المتعلقة بحدث المطالبة. قد لا تكون المطالبات المتكبدة ولكن لم يتم الإبلاغ عنها واضحة للطرف المؤمن عليه إلا بعد سنوات عديدة من وقوع الحدث الذي أدى إلى ظهور المطالبات. بالنسبة لبعض عقود التكافل، تكون نسبة المطالبات المتكبدة ولكن غير مبلغ عنها من إجمالي الالتزام مرتفعة وسوف تُظهر عادةً اختلافات أكبر بين التقديرات الأولية والنتائج النهائية بسبب صعوبة تقدير هذه الالتزامات الكبيرة. فعند تقدير التزام تكلفة المطالبات التي تم الإبلاغ عنها ولكن لم تتم تسويتها بعد، تأخذ المجموعة في الاعتبار المعلومات المتاحة من قِبل خبراء تقدير الأضرار والمعلومات حول تكلفة تسوية المطالبات ذات الخصائص المماثلة في الفترات السابقة. يتم تقييم المطالبات الكبيرة على أساس كل حالة على حدة أو يتم توقعها بشكل منفصل من أجل السماح للأثر السلبي المحتمل المتعلق بتطورها وحدثها على بقية المحفظة.

تشتمل التكلفة المقدرة للمطالبات على المصروفات المباشرة التي يتم تكبدها أثناء تسوية المطالبات، وصافي قيمة الإحلال القانوني المتوقع وغيرها من المبالغ المستردة. تتخذ المجموعة كافة الإجراءات المعقولة لضمان استحواذها على المعلومات الكافية بشأن تعرضاتها للمطالبات. ومع ذلك، ونظراً للشكوك حول تحديد مخصصات المطالبات، فمن المحتمل أن تكون النتيجة النهائية مختلفة عن الالتزام الأصلي المحدد.

٢٩ إدارة المخاطر (تابع)

مخاطر إعادة التكافل (تابع)

مصادر عدم اليقين في تقدير مدفوعات المطالبات المستقبلية (تابع)

يتأثر مبلغ مطالبات التكافل بشكل خاص بمستوى الأحكام القضائية وتطور السوابق القانونية في مسائل العقود والضرر. تخضع عقود التكافل أيضاً لظهور أنواع جديدة من المطالبات الكامنة، والتي لم يتم تضمين أي مخصص لهذا في نهاية فترة التقرير.

علاوة على ذلك، تتبنى المجموعة، حيثما أمكن، أساليب متعددة بهدف تقدير المستوى المطلوب من المخصصات. وهو ما يقدم بدوره فهماً أكبر للتوجهات الكامنة في التجربة التي يتم توقعها. تساعد التوقعات التي قدمتها المنهجيات المختلفة كذلك في تقدير مدى النتائج المحتملة. ومن ثم، يقع الاختيار على أسلوب التقدير الأنسب مع مراعاة خصائص فئة الأعمال ومدى التطور لكل سنة من سنوات وقوع الحوادث.

تكون أساليب التقدير التي تستند إليها المجموعة لاحتساب التكلفة المقدرة للمطالبات غير المُسددة (سواء المُبلغ عنها أم لا) عبارة عن مزيج من التقديرات القائمة على نسبة الخسارة والتقدير القائم على سابقة المطالبات الفعلية، باستخدام صيغ حسابية محددة مسبقاً وهو ما يعطي ترجيحاً أكبر للمطالبات السابقة الفعلية مع مرور الوقت. يُمثل تقدير نسبة الخسارة المبدئي افتراضاً جوهرياً في أسلوب التقدير ويستند إلى خبرة السنوات السابقة، ويتم تعديله بحسب عدة عوامل مثل التغيرات في معدل أقساط التأمين، وتجربة السوق المتوقعة وتضخم المطالبات التاريخية.

يتم تحليل التقدير الأولي لمعدلات الخسارة المستخدمة للسنة الحالية قبل إعادة التكافل وبعده حسب نوع المخاطر حيث يعمل المؤمن له مقابل قسط السنة الحالية والسابقة المكتسبة.

الحساسية

يتأثر التزام المطالبات المتكبدة بالافتراضات الرئيسية الواردة في الجدول أدناه. لم يكن من الممكن قياس حساسية بعض الافتراضات مثل التغييرات التشريعية أو عدم اليقين في عملية التقدير. يوضح تحليل الحساسية التالي التأثير على إجمالي وصافي الالتزامات وصافي الأرباح وحقوق الملكية للحركات المحتملة بشكل معقول في الافتراضات الرئيسية مع بقاء جميع الافتراضات الأخرى ثابتة.

سيكون لتربط الافتراضات تأثيراً كبيراً في تحديد التأثيرات النهائية، ولكن لتوضيح التأثير الناتج عن التغييرات في كل افتراض، كان لا بد من تغيير الافتراضات على أساس فردي.

وتجدر الإشارة إلى أن التحركات في هذه الافتراضات غير منتظمة. لم تتغير الطريقة المستخدمة لاستخلاص معلومات الحساسية والافتراضات الهامة عن الفترة السابقة.

مقاسة بموجب نهج تخصيص الأقساط

التأثير على صافي حقوق ملكية إعادة التكافل	التأثير على صافي حقوق ملكية إعادة التكافل	التأثير على صافي أرباح إعادة التكافل الصافية	التأثير على صافي أرباح إعادة التكافل الإجمالية	التغير في الافتراضات	٢٠٢٥
ألف درهم إماراتي	ألف درهم إماراتي	ألف درهم إماراتي	ألف درهم إماراتي		
(٢,٦٤٦)	(٥,٦٣٦)	(٢,٦٤٦)	(٥,٦٣٦)	٢,٥%	تعديل المخاطر
-	-	-	-	١%	معدل الخصم
٢,٦٤٢	٥,٦١٩	٢,٦٤٢	٥,٦١٩	٢,٥%	تعديل المخاطر
-	-	-	-	١%	معدل الخصم

٢٩ إدارة المخاطر (تابع)

الحساسية (تابع)

مقاسة بموجب نهج تخصيص الأقساط (تابع)

التأثير على صافي حقوق ملكية إعادة التكافل ألف درهم إماراتي	التأثير على إجمالي حقوق ملكية إعادة التكافل ألف درهم إماراتي	التأثير على صافي أرباح إعادة التكافل الصافية ألف درهم إماراتي	التأثير على صافي أرباح إعادة التكافل الإجمالية ألف درهم إماراتي	التغير في الافتراضات	٢٠٢٤
(١,٧٨٧)	(٣,٨٧٣)	(١,٧٨٧)	(٣,٨٧٣)	٪٢,٥	تعديل المخاطر
-	-	-	-	٪١	معدل الخصم
١,٧٨٣	٣,٨٥٤	١,٧٨٣	٣,٨٥٤	٪٢,٥-	تعديل المخاطر
-	-	-	-	٪١-	معدل الخصم

مقاسة بموجب نهج تخصيص الأقساط

التأثير على صافي حقوق ملكية إعادة التكافل ألف درهم إماراتي	التأثير على إجمالي حقوق ملكية إعادة التكافل ألف درهم إماراتي	التأثير على صافي أرباح إعادة التكافل الصافية ألف درهم إماراتي	التأثير على صافي أرباح إعادة التكافل الإجمالية ألف درهم إماراتي	التغير في الافتراضات	٢٠٢٥
(٨,٧٧٥)	(٩,٤٠٢)	(٨,٧٧٥)	(٩,٤٠٢)	٪٢,٥	تعديل المخاطر
١٧٣	(١٠٥)	١٧٣	(١٠٥)	٪١	معدل الخصم
٧,٦٠٦	٨,١٢٦	٧,٦٠٦	٨,١٢٦	٪٢,٥-	تعديل المخاطر
(١٨٩)	١٠٣	(١٨٩)	١٠٣	٪١-	معدل الخصم

٢٠٢٤

(٨,٦٨٢)	(٩,٥١٣)	(٨,٦٨٢)	(٩,٥١٣)	٪٢,٥	تعديل المخاطر
(٦٢)	(١,٤٧٢)	(٦٢)	(١,٤٧٢)	٪١	معدل الخصم
٧,٢٥٦	٧,٩٧٨	٧,٢٥٦	٧,٩٧٨	٪٢,٥-	تعديل المخاطر
(٧٧٨)	(١,٥٩٦)	(٧٧٨)	(١,٥٩٦)	٪١-	معدل الخصم

المخاطر المالية

تشتمل الأدوات المالية الرئيسية للمجموعة على الأصول المالية والأصول المالية التي تتألف من الاستثمارات المالية (ذات القيمة العادلة من خلال الأرباح أو الخسائر أصول مالية متاحة للبيع)، والأرصدة المدينة الناشئة عن عقود التكافل وإعادة التكافل، والودائع القانونية، والنقد وما يعادله، والذمم الدائنة الأخرى ودمم إعادة التكافل الدائنة وتمويل الإجارة.

لا تدخل المجموعة في معاملات مشتقة.

تتمثل المخاطر الرئيسية الناشئة عن الأدوات المالية للمجموعة في مخاطر الائتمان ومخاطر السيولة ومخاطر العملات الأجنبية ومخاطر معدلات الأرباح ومخاطر أسعار الأسهم. يراجع المجلس السياسات الخاصة بإدارة كل من هذه المخاطر ويوافق عليها ويرد أدناه موجز لها:

مخاطر الائتمان

مخاطر الائتمان هي مخاطر فشل أحد أطراف الأداة المالية في الوفاء بالتزام ما، مما يؤدي إلى تكبد الطرف الآخر خسارة مالية. وبالنسبة لجميع فئات الأصول المالية التي تحتفظ بها المجموعة، فإن الحد الأقصى من التعرض لمخاطر الائتمان بالنسبة للمجموعة هو القيمة الدفترية كما هو معلن في بيان المركز المالي الموحد.

٢٩ إدارة المخاطر (تابع)

المخاطر المالية (تابع)

مخاطر الائتمان (تابع)

تم وضع السياسات والإجراءات التالية للحد من تعرض المجموعة لمخاطر الائتمان:

لا تبرم المجموعة عقود التكافل وإعادة التكافل إلا مع الأطراف الأخرى المعترف بها وذات التصنيفات الائتمانية العالية إن سياسة المجموعة تلزم جميع العملاء الذين يرغبون في التداول بشروط ائتمانية بالخضوع إلى إجراءات التحقق من الائتمان. علاوة على ذلك، تخضع المستحقات من عقود التكافل وإعادة التكافل للمراقبة المستمرة من أجل الحد من تعرض المجموعة للديون المعدومة.

تسعى المجموعة إلى الحد من مخاطر الائتمان فيما يتعلق بالعملاء والوساطة من خلال تحديد حدود الائتمان للعملاء الفرديين والوساطة ومراقبة الأرصدة المدينة المستحقة.

يتولى الرئيس التنفيذي إدارة استثمارات المجموعة المقاسة بالقيمة العادلة من خلال الأرباح أو الخسائر وفقاً لتوجيهات مجلس الإدارة. يتم الحفاظ على الأرصدة المصرفية للمجموعة مع مجموعة من البنوك الدولية والمحلية وفقاً للحدود التي تحددها الإدارة.

يوضح الجدول أدناه الحد الأقصى للتعرض لمخاطر الائتمان لمكونات بيان المركز المالي الموحد:

٢٠٢٤	٢٠٢٥	
ألف درهم إماراتي	ألف درهم إماراتي	
٤٠٣,٠٥٣	٥٠٦,٤٧٨	الأدوات المالية
٣٢٦,٥٩٢	٢٨٤,٤١٤	النقد وما يعادله
٩,٩٤٣	٢٤,٣٤٢	ذمم مدينة أخرى (باستثناء المبالغ المدفوعة مقدماً)
٤,٠٠٠	٤,٠٠٠	ودائع قانونية
٧٤٣,٥٨٨	٨١٩,٢٣٤	إجمالي التعرض لمخاطر الائتمان

مخاطر العملات

مخاطر العملات الأجنبية هي مخاطر تقلب قيمة أداة مالية ما نتيجة التغيرات في أسعار صرف العملات الأجنبية.

لا تواجه المجموعة مخاطر جوهريّة فيما يتعلق بتقلبات أسعار الصرف، إذ أن غالبية الأصول والالتزامات المالية مقومة بالدرهم الإماراتي أو الدولار الأمريكي، علماً بأن الدرهم الإماراتي مرتبط بالدولار الأمريكي.

مخاطر السيولة

مخاطر السيولة هي المخاطر التي تكمن في عدم قدرة المجموعة على الوفاء بالتزاماتها المرتبطة بعقود التكافل والالتزامات المالية عند استحقاقها. يتم مراقبة متطلبات السيولة على أساس شهري. فيما يلي بيان استحقاق الأصول والالتزامات المالية في تاريخ التقرير استناداً إلى ترتيبات السداد التعاقدية:

٢٠٢٥	أقل من سنة واحدة ألف درهم إماراتي	أكثر من سنة واحدة ألف درهم إماراتي	بدون فترة استحقاق محددة ألف درهم إماراتي	الإجمالي ألف درهم إماراتي
-	-	-	٤,٠٠٠	٤,٠٠٠
-	-	-	٤٦٨,٧٨٢	٤٦٨,٧٨٢
-	-	-	١٥,١٩٦	١٥,١٩٦
-	-	-	٢٢,٥٠٠	٢٢,٥٠٠
٢٤,٣٤٢	-	-	-	٢٤,٣٤٢
٢٨٤,٠٣٠	-	-	٣٨٤	٢٨٤,٤١٤
٣٠٨,٣٧٢	-	-	٥١٠,٨٦٢	٨١٩,٢٣٤
٨٨,٣١١	-	-	-	٨٨,٣١١

الأصول المالية

ودائع قانونية

أدوات مالية بالقيمة العادلة من خلال الأرباح أو

الخسائر

أدوات مالية بالقيمة العادلة من خلال الدخل الشامل

الأخر

أدوات مالية بالتكلفة المطفأة

ذمم مدينة أخرى (باستثناء المبالغ المدفوعة مقدماً)

مبالغ نقدية وأرصدة مصرفية

الالتزامات المالية

ذمم دائنة أخرى

تكافل الإمارات – تأمين (ش.م.ع) وشركتها التابعة  
إيضاحات حول البيانات المالية الموحدة  
للسنة المنتهية في ٣١ ديسمبر ٢٠٢٥

٢٩ إدارة المخاطر (تابع)

المخاطر المالية (تابع)

مخاطر السيولة (تابع)

٢٠٢٤	أقل من سنة واحدة ألف درهم إماراتي	أكثر من سنة واحدة ألف درهم إماراتي	لا يوجد تاريخ استحقاق ألف درهم إماراتي	الإجمالي ألف درهم إماراتي
الأصول المالية				
	-	-	٤,٠٠٠	٤,٠٠٠
	-	-	٣٧٢,١٥٣	٣٧٢,١٥٣
	-	-	٨,٤٠٠	٨,٤٠٠
	-	-	٢٢,٥٠٠	٢٢,٥٠٠
	٩,٩٤٣	-	-	٩,٩٤٣
	٤٨,٦١٠	-	٢٧٧,٩٨٢	٣٢٦,٥٩٢
	٥٨,٥٥٣	-	٦٨٥,٠٣٥	٧٤٣,٥٨٨
الالتزامات المالية				
	٥٣,٩٢٣	-	-	٥٣,٩٢٣
ذمم دائنة أخرى				

إن تفاصيل توزيع أصول والتزامات عقود التكافل وإعادة التكافل مبينة أدناه:

٣١ ديسمبر ٢٠٢٥	أقل من سنة واحدة ألف درهم إماراتي	من سنة إلى خمس سنوات ألف درهم إماراتي	أكثر من خمس سنوات ألف درهم إماراتي	الإجمالي ألف درهم إماراتي
٣١ ديسمبر ٢٠٢٥	٥٨,٧١٢	٢٢,٧٥٨	٣,٣٢٩	٨٤,٧٩٩
أصول عقود إعادة التكافل				
	٤٣٤,٢٩٢	١٣٤,٤٦٧	١٦١,٢٠٠	٧٢٩,٩٥٩
التزامات عقود التكافل				
	٣٣,٤٣٣	١٠,٨٠٧	-	٤٤,٢٤٠
	٣٥٥,٩٦٥	١٣٥,٣٥٧	١٧٤,٢٠٤	٦٦٥,٥٢٦
	٢,٥٢٢	١,٤٣٣	١,١٧٨	٥,١٣٣
	٣٥٨,٤٨٧	١٣٦,٧٩٠	١٧٥,٣٨٢	٦٧٠,٦٥٩
التزامات عقود التكافل				
التزامات عقود إعادة التكافل				

تكافل الإمارات – تأمين (ش.م.ع) وشركتها التابعة  
إيضاحات حول البيانات المالية الموحدة  
للسنة المنتهية في ٣١ ديسمبر ٢٠٢٥

٢٩ إدارة المخاطر (تابع)

المخاطر المالية (تابع)

مخاطر أسعار الأسهم

تتمثل مخاطر أسعار الأسهم في مخاطر تقلب القيمة العادلة للتدفقات النقدية المستقبلية لإحدى الأدوات المالية نتيجة التغيرات في أسعار السوق (باستثناء التغيرات الناتجة عن مخاطر معدلات الأرباح أو مخاطر العملات الأجنبية)، سواء كانت تلك التغيرات نتيجة لعوامل متعلقة بالأداة المالية بعينها أو مصدر الأداة أو عوامل أخرى تؤثر على كافة الأدوات المالية المماثلة المتداولة في السوق.

وتُدار مخاطر الأسعار عن طريق الاستعانة بمصادر خارجية لتداول الأوراق المالية المُحتفظ بها من قبل المجموعة لدى الوسطاء المهنيين. وعلى الرغم من ذلك، تخضع أنشطة الوسطاء أيضاً للمراقبة والإشراف من قبل الإدارة.

يعرض الجدول التالي حساسية القيم العادلة تجاه الارتفاع أو الانخفاض بنسبة ٥٪ كما في ٣١ ديسمبر:

تغيير إيجابي ألف درهم إماراتي	تغيير سلبي ألف درهم إماراتي	
٢٥,٣٢٤	(٢٥,٣٢٤)	٢٠٢٥ أصول مُدرة للأرباح
٢٠,١٥٣	(٢٠,١٥٣)	٢٠٢٤ أصول مُدرة للأرباح

٣٠ ضريبة الشركات

أصدرت وزارة المالية بدولة الإمارات العربية المتحدة ("وزارة المالية") في ٩ ديسمبر ٢٠٢٢ المرسوم بقانون اتحادي رقم (٤٧) لسنة ٢٠٢٢ في شأن الضريبة على الشركات والأعمال ("قانون ضريبة الشركات") من أجل سن نظام جديد لضريبة الشركات في دولة الإمارات العربية المتحدة. أصبح نظام ضريبة الشركات الجديد سارياً على الفترات المحاسبية التي بدأت في أو بعد ١ يونيو ٢٠٢٣. وحيث إن السنة المحاسبية للمجموعة تنتهي في ٣١ ديسمبر، فإن أول فترة ضريبية تبدأ في ١ يناير ٢٠٢٤ حتى ٣١ ديسمبر ٢٠٢٤، مع تقديم الإقرار الضريبي المعني في أو قبل ٣٠ سبتمبر ٢٠٢٥.

إن الدخل الخاضع للضريبة الذي يتعلق بالمنشآت المشمولة في نطاق أغراض نظام ضريبة الشركات لدولة الإمارات العربية المتحدة ويخضع لمعدل ضريبي بنسبة ٩٪ على الأرباح الخاضعة للضريبة التي تتجاوز ما قيمته ٣٧٥,٠٠٠ درهم إماراتي. يبلغ مصروف الضريبة للسنة المنتهية في ٣١ ديسمبر ٢٠٢٥ ما قيمته ٣,٨٦ مليون درهم إماراتي (٢٠٢٤: ٢ مليون درهم إماراتي).

٢٠٢٤	٢٠٢٥	
ألف درهم إماراتي	ألف درهم إماراتي	بيان الدخل الشامل
-	٤٩	الضريبة الحالية
١,٩٩٦	٣,٨٠٨	الضريبة المؤجلة
١,٩٩٦	٣,٨٥٧	مصروف ضريبة الدخل

فيما يلي تحليل أصول/(التزامات) الضريبة المؤجلة المعروضة في بيان المركز المالي الموحد.

٢٠٢٤	٢٠٢٥	
ألف درهم إماراتي	ألف درهم إماراتي	بيان المركز المالي
٩٩١	-	أصول الضريبة المؤجلة
(٢,٩٨٧)	(٧,٠٤٣)	التزامات الضريبة المؤجلة
(١,٩٩٦)	(٧,٠٤٣)	صافي التزامات الضريبة المؤجلة

تكافل الإمارات – تأمين (ش.م.ع) وشركتها التابعة  
إيضاحات حول البيانات المالية الموحدة  
للسنة المنتهية في ٣١ ديسمبر ٢٠٢٥

٣٠ ضريبة الشركات (تابع)

العلاقة بين مصروف الضريبة والأرباح المحاسبية:

	٢٠٢٥	٢٠٢٤
	الف درهم إماراتي	الف درهم إماراتي
<b>أصول الضريبة المؤجلة:</b>		
الدخل السنوي الخاضع للضريبة	-	(١١,٠٠٧)
ضريبة بمعدل ٩٪	-	(٩٩١)
<b>التزام الضريبة المؤجلة:</b>		
أرباح/خسائر غير مُحَقَّقة خاضعة للضريبة المؤجلة	٤٢,٣١٣	٣٣,١٨٩
ضريبة بمعدل ٩٪	٣,٨٠٨	٢,٩٨٧

٣١ لجنة الرقابة الشرعية الداخلية

تخضع أنشطة المجموعة التجارية لإشراف وسيطرة لجنة الرقابة الشرعية الداخلية التي تتألف من ثلاثة أعضاء يعينهم المساهمين. إن لجنة الرقابة الشرعية الداخلية مكلفة بدور إشرافي ورقابي لتحديد ما إذا كانت عمليات المجموعة تتم وفقاً لأحكام ومبادئ الشريعة الإسلامية.

الربح المحرم المجنب من قبل اللجنة الشرعية لا يوضع في حساب خاص بالمساهمين يتصرفون فيه، لأنه ليس ملك لهم ولا للشركة فهو ربح محرم ملك لحساب الخيرات الذي يجب على الشركة أن تفتحه بهذا الاسم ويكون تحت إشراف لجنة الرقابة الشرعية ويصرف منه بتوجيهاتها وموافقتها.

٣٢ الزكاة

بالنسبة للسنة المالية التي تنتهي في ٣١ ديسمبر ٢٠٢٥، تخضع الشركة للزكاة، حيث بلغت قيمة الزكاة ٠,٣ مليون درهم إماراتي (٢٠٢٤: ١,٧ مليون درهم إماراتي).

٣٣ أحداث لاحقة

عقب تاريخ إعداد التقرير، ومنذ ٢٨ فبراير ٢٠٢٦ واصلت التوترات الجيوسياسية في منطقة الشرق الأوسط تطورها، بما في ذلك استمرار النزاعات الإقليمية وتصاعد حالة عدم اليقين السياسي. وقد أسهمت هذه التطورات في زيادة مستويات التقلب في الأسواق المالية العالمية والإقليمية، وقد يكون لها، مع مرور الوقت، تأثير على الأوضاع الاقتصادية في المنطقة. وحتى تاريخ اعتماد هذه البيانات المالية الموحدة، تواصلت المجموعة متابعة المستجدات في المنطقة عن كثب، وستقوم بتقييم أي آثار محتملة، إن وجدت، في ضوء ذلك.

تكافل الإمارات ش م ع  
تقرير الحوكمة لسنة 2025

صفحة رقم	المحتوى:	الوصف	رقم
03	بيان بالإجراءات التي تم اتخاذها لاستكمال نظام حوكمة الشركات خلال عام 2025، وكيفية تطبيقها	01	01
03	بيان بملكية وتعاملات أعضاء مجلس الإدارة	02	02
04	تشكيل مجلس الإدارة	03	03
07	لجان المجلس	04	04
11	بيان بمهام وصلاحيات مجلس الإدارة	05	05
12	بيان بتفاصيل التعاملات التي تمت مع الأطراف ذات العلاقة	06	06
12	تقييم مجلس الإدارة	07	07
12	الهيكل التنظيمي والإدارة التنفيذية	08	08
13	مدقق الحسابات الخارجي	09	09
13	نظام الرقابة الداخلية	10	10
14	تفاصيل المخالفات التي ارتكبت خلال عام 2025	11	11
14	بيان بالمساهمات النقدية والعينية التي قدمتها الشركة خلال عام 2025	12	12
14	معلومات عامة	13	13

1. بيان بالإجراءات التي تم اتخاذها لاستكمال نظام حوكمة الشركات خلال عام 2025، وكيفية تطبيقها.

حرص مجلس ادارة شركة تكافل الامارات بالتعاون مع كل من لجنة المخاطر والتدقيق، ولجنة الترشيحات و المكافآت المنبثقة عن المجلس، ولجنة الرقابة الشرعية الداخلية، ومدقق الحسابات الخارجي للشركة و دائرة الامتثال والتدقيق الداخلي للشركة على تطبيق ضوابط الحوكمة و معايير الانضباط المؤسسي في ظل القانون الاتحادي رقم (32) لسنة 2021 بشأن الشركات التجارية و قرار رئيس مجلس إدارة هيئة الأوراق المالية والسلع رقم ( 3 ) لسنة 2020 بشأن معايير الانضباط المؤسسي، ودليل حوكمة الشركات الصادر لاحقاً، و ذلك من أجل ايجاد نظام متكامل للرقابة المالية وغير المالية يتم من خلاله إدارة الشركة والرقابة عليها. بالإضافة إلى ذلك، أصدر البنك المركزي لدولة الإمارات العربية المتحدة (CBUAE) أيضًا التعميم رقم 24 لعام 2022 بتاريخ 29 سبتمبر 2022 بشأن الحوكمة المؤسسية لشركات التأمين.

قامت الإدارة بتحديث سياسة حوكمة الشركات خلال العام، وقد وافق عليها مجلس الإدارة. كما قام المجلس بمراجعة واعتماد العديد من السياسات الداخلية خلال العام. كما شاركت الإدارة في برامج تدريبية متعلقة بمتطلبات حوكمة الشركات.

أما عن الإدارة فقد التزمت بتزويد مجلس الإدارة واللجان المنبثقة عنه بالمعلومات الكافية بشكل كامل وموثق في الوقت المطلوب لتمكينه من اتخاذ القرارات بالاستناد على أسس صحيحة لأدائه واجباته ومسؤولياته على أكمل وجه. كما تم تزويد مجلس الإدارة بكافة المعلومات التي تمكنه من اتخاذ قراراته على أسس سليمة.

تقوم ادارة الشركة بعرض تطورات العمل على المجلس ليتم مناقشتها في اجتماعاته الدورية واتخاذ القرارات المناسبة بشأنها. وتلتزم الشركة بتطبيق قرار مجلس ادارة الهيئة رقم (3) لسنة 2020 بشأن دليل حوكمة الشركات بالإضافة الى القوانين والتشريعات السارية في دولة الامارات العربية المتحدة.

2. بيان بملكية وتعاملات أعضاء مجلس الإدارة وأزواجهم وأبنائهم في الأوراق المالية للشركة خلال العام 2025، وفقاً للجدول التالي:

أوضح أعضاء مجلس الإدارة متطلبات الإفصاح والشفافية وفقاً لما تنص عليه القوانين خلال تعاملاتهم في الأوراق المالية. كما أنهم ملزمون بالإفصاح مسبقاً للسوق عن أي تعاملات في أوراق مالية للشركة الأم أو التابعة أو الشقيقة، إذا كانت هذه الشركة مدرجة في السوق.

فيما يلي جدول يوضح ملكية ومعاملات أعضاء مجلس الإدارة وأزواجهم وأبنائهم خلال السنة المنتهية في 31 ديسمبر 2025:

رقم	الاسم	المنصب/ صلة القرابة	الأسهم المملوكة كما في 2025/12/31	إجمالي عملية البيع	إجمالي عملية الشراء
1	السيد/ نورالدين صبحي احمد عطاطرة	رئيس مجلس الإدارة	17,775	لا يوجد	17,775

3. تشكيل مجلس الإدارة

بيان بتشكيل مجلس الإدارة الحالي (مع أسماء كل من أعضاء مجلس الإدارة المستقلين والمعينين) وفقاً للجدول التالي:

رقم	الاسم	الفئة (تنفيذي وغير تنفيذي ومستقل)	الخبرات والمؤهلات	المدة التي قضاها كعضو في مجلس إدارة الشركة من تاريخ أول إنتخاب له	عضوياتهم ومناصبهم في أية شركات مساهمة أخرى	مناصبهم في أية مواقع رقابية أو حكومية أو تجارية هامة أخرى.
1	السيد/ نور الدين صبحي عطاطرة	غير تنفيذي مستقل	يحمل شهادة دكتوراه في الصيدلة من جامعة مانشستر، المملكة المتحدة، وشهادة ماجستير في كيمياء الأدوية من جامعة نيوكاسل أبون تاين، المملكة المتحدة. يعمل في قطاع التعليم منذ عام 2011، وهو مسؤول عن تنفيذ رؤية وفلسفة المؤسسة التعليمية.	2024/08/14 حتى حاضره	لا يوجد	لا يوجد
2	السيد/ هشام مفيد حمود	غير تنفيذي مستقل	حاصل على درجة الماجستير في إدارة الأعمال الدولية وهو قائد أعمال ومحترف مصرفي يتمتع بخبرة تزيد عن 30 عامًا في قطاع الخدمات المالية.	2025/04/30 حتى حاضره	لا يوجد	لا يوجد
3	السيد/ نايف قاسم شاهين عبد الله	غير تنفيذي مستقل	ماجستير تنفيذي في إدارة الأعمال من كلية لندن لإدارة الأعمال، الإمارات العربية المتحدة في عام 2017. قائد محترف في استراتيجيات الابتكار والتحويل والاستثمار.	2023 /05/09 حتى حاضره	لا يوجد	لا يوجد
4	السيد/ ماجد عوض محمد يافور الهاملي	غير تنفيذي مستقل	خبرة في الاستراتيجيات الإعلامية والعلاقات العامة. نجح في بناء مسيرة مهنية بارزة كقائد في الشؤون العامة والإعلام، مستفيدًا من معرفته الأكاديمية المتعمقة	2023/11/13 حتى حاضره	لا يوجد	لا يوجد

			في تنفيذ الاستراتيجيات الإعلامية والعلاقات العامة.			
لا يوجد	لا يوجد	2024/10/22 حتى حاضره	حاصل على درجة الماجستير من جامعة ويست ملنستر بالمملكة المتحدة في عام 2006. مستشار تنفيذي يتمتع بأكثر من 25 عامًا من الخبرة في القطاعين الخاص والحكومي في مجال إدارة الأعمال.	غير تنفيذي مستقل	السيد/عبد العزيز عبد اللطيف	5
لا يوجد	لا يوجد	2025/09/12	يحمل شهادة من جامعة طيران الإمارات ويمتلك خبرة مهنية متنوعة تشمل القطاع المصرفي والقيادة في مجال التعليم، مما يمنحه مزيجاً فريداً من التفكير الاستراتيجي والإشراف التشغيلي والخبرة المالية.	غير تنفيذي مستقل	السيد/ عبد الرحمن مروان الغرير	6
لا يوجد	لا يوجد	2025/02/12 حتى *2025/04/08	تتمتع بخبرة تسويق تزيد عن عقدين تقلدت مناصب تنفيذية عليا في مجال التسويق بقطاعات البنوك والتعليم والأعمال وقيادة المجالس المحلية متخصصة بتكنولوجيا التعليم والتدريب من جامعة جنوب كوين لاند.	غير تنفيذي مستقل	السيدة/ مريم الشرفاء	7
لا يوجد	لا يوجد	2025/04/30 حتى *2025/09/19	محترفة ذو خبرة في التسويق، وبناء العلاقات التجارية، وتطوير الهوية المؤسسية، والتسويق الرقمي، والاتصالات	غير تنفيذي مستقل	السيدة/ هدى بوحميد	8

			المؤسسية الداخلية والخارجية، واستراتيجية الاستدامة. حاصل على شهادة ماجستير العلوم في التميز التنظيمي مع مرتبة الشرف من جامعة برادفورد، المملكة المتحدة.		
--	--	--	---	--	--

\* تاريخ الاستقالة/شغور المنصب

● بيان بنسبة تمثيل العنصر النسائي في مجلس الإدارة للعام 2025: بلغت نسبة تمثيل النساء في مجلس الإدارة 14.28% خلال عام 2025. لا يوجد حالياً أي عضو نسائي في المجلس منذ استقالة الأعضاء السابقين اخرهن في 2025/09/19. وسيتم انتخاب العضو النسائي الجديدة خلال انتخابات المجلس باجتماع الجمعية السنوي القادم.

● إجمالي المكافآت المدفوعة لأعضاء مجلس الإدارة لعام 2024: يحصل أعضاء مجلس الإدارة على مكافآت على شكل مبالغ ثابتة فقط، تشمل راتباً سنوياً ثابتاً وتعويضاً عن التكاليف المرتبطة مباشرة بأداء مهامهم، باستثناء أي مكافآت تحفيزية بناءً على أداء الشركة. قد تشمل المكافآت أيضاً مزايا أخرى غير نقدية، مثل التأمين الصحي والرعاية الصحية. يجوز منح مبلغ إجمالي قدره 200,000 درهم إماراتي لكل عضو في حال عدم تحقيق الشركة أرباحاً، أو في حال كان استحقاق العضو أقل من 200,000 درهم إماراتي في حال تحقيق الشركة أرباحاً.

● إجمالي مكافآت أعضاء مجلس الإدارة، المقترحة لعام 2025، والتي سيتم عرضها في اجتماع الجمعية العامة السنوي للمصادقة عليها: ستقترح الشركة توزيع مكافآت أعضاء مجلس الإدارة على الجمعية العامة بما يتماشى مع الحدود المنصوص عليها في مبادئ الحوكمة.

● تفاصيل بدلات حضور جلسات اللجان المنبثقة عن المجلس والتي تقاضها أعضاء مجلس الإدارة لعام 2025: لم يتم دفع أي بدلات لأعضاء مجلس الإدارة لحضور جلسات اللجان لعام 2025.  
● تفاصيل البدلات أو الرواتب أو الأتعاب الإضافية التي تقاضها أعضاء مجلس الإدارة بخلاف بدلات حضور اللجان وأسبابها: لم تكن هناك بدلات أو رواتب أو أتعاب أخرى مدفوعة لأعضاء مجلس الإدارة لعام 2025.

عدد اجتماعات مجلس الإدارة التي عقدت خلال السنة المالية 2025 مع بيان تواريخ انعقادها، وعدد مرات الحضور الشخصي لجميع الأعضاء مع بيان الأعضاء الحاضرين بالوكالة:

رقم	تاريخ الاجتماع	عدد الحضور	عدد الحضور بالوكالة	أسماء الأعضاء المتغيبين
1	2025/01/16	أربعة أعضاء	لا يوجد	لا يوجد
2	2025/03/21	أربعة أعضاء	لا يوجد	السيد/عبد العزيز عبد اللطيف
3	2025/05/12	سنة أعضاء	لا يوجد	لا يوجد
4	2025/08/06	أربعة أعضاء	لا يوجد	السيد/عبد العزيز عبد اللطيف السيدة/ هدى بوحاميد
5	2025/10/14	خمسة أعضاء	لا يوجد	السيد/ ماجد عوض محمد

يافور الهاملي				
لا يوجد	لا يوجد	سنة أعضاء	2025/12/17	6
السيد/ ماجد عوض محمد يافور الهاملي	لا يوجد	خمسة أعضاء	2025/12/25	7

#### عدد القرارات الصادرة خلال السنة المالية 2025 مع بيان تواريخها:

عدد القرارات الصادرة بالتمرير	التاريخ	القرار
1	12 فبراير 2025	تعيين عضو مجلس إدارة
1	24 أبريل 2025	الموافقة على اتفاقية مزود السيولة
1	26 يوليو 2025	تعيين عضو مجلس إدارة
2	12 سبتمبر 2025	تعيين عضو مجلس الإدارة والرئيس التنفيذي

لا توجد أي محظورات مفروضة على أي عضو من أعضاء مجلس الإدارة فيما يتعلق بأي مسألة مذكورة هنا.

#### 4. لجان المجلس لجنة التدقيق

أ. يقر السيد/ هشام حمود رئيس لجنة التدقيق بمسؤوليته عن نظام اللجنة بالشركة ومراجعة آلية عملها والتأكد من فعاليتها.

ب. السادة التالية أسمائهم أعضاء في لجنة التدقيق خلال الفترة من عام 2025:

السيد/ هشام حمود - رئيس اللجنة  
السيد/ نايف قاسم شاهين عبد الله  
السيدة/ مريم الشرفاء  
السيدة/ هدى يوحمد

#### ج. عدد الاجتماعات التي عقدتها لجنة التدقيق خلال عام 2025:

الاجتماع الأول 2025/03/21 عن طريق المشاركة الالكترونية	الاجتماع الثاني 2025/04/09 عن طريق المشاركة الالكترونية	الاجتماع الثالث 2025/05/12 عن طريق المشاركة الالكترونية	الاجتماع الرابع 2025/08/05	الاجتماع الخامس 2025/11/12	الاسم
لا يوجد	لا يوجد	✓	✓	✓	السيد/ هشام حمود
✓	✓	✓	✓	✓	السيد/ نايف قاسم شاهين عبد الله
✓	✓	لا يوجد	لا يوجد	لا يوجد	السيدة/ مريم الشرفاء
لا يوجد	لا يوجد	A	A	لا يوجد	السيدة/ هدى يوحمد

✓: تم الحضور A: لم يتم الحضور لا يوجد: ليس عضو

#### د. تقرير لجنة التدقيق السنوي

استعرضت اللجنة البيانات المالية السنوية والمؤقتة في اجتماعات اللجنة خلال عام 2025 وقدمت توصيتها إلى المجلس بشأن المصادقة على البيانات المالية. كما ناقشت اللجنة المسائل الجوهرية التي أثارها المدققون الخارجيون خلال اجتماعات اللجنة الدورية.

ولضمان استقلالية وفعالية التدقيق الخارجي، تم تزويد اللجنة بإقرار من المدققين الخارجيين على أساس ربع سنوي بشأن استقلاليتهم.

أوصت اللجنة مجلس الإدارة بتعيين المدقق الخارجي، وتولى الجمعية العامة تعيينه استناداً إلى استقلالية شركة التدقيق الخارجي وخبرتها في القطاع، وذلك بناءً على توصية مجلس الإدارة. لم تكن هناك حالات رفض فيها مجلس الإدارة توصية لجنة التدقيق بشأن تعيين مدقق الحسابات الخارجي.

- ◀ بالنسبة للخدمات غير المتعلقة بالتدقيق من نفس شركة التدقيق الخارجي، حرصت لجنة التدقيق بالتنسيق مع الإدارة التنفيذية على ضمان عدم وجود تضارب في المصالح بين نطاق تدقيق البيانات المالية ونطاق الخدمات غير المتعلقة بالتدقيق. تعتمد الشركة سياسة تعيين المدققين الخارجيين، والتي أوصت بها لجنة التدقيق وتمت الموافقة عليها من قبل مجلس الإدارة. بالإضافة إلى ذلك، تحصل الشركة على إقرار من المدققين الخارجيين لتأكيد استقلاليتهم قبل كل تعاقد.
- ◀ يقدم المدققون الخارجيون تقريراً في اجتماعهم ربع السنوي مع لجنة التدقيق إذا لاحظوا أي أوجه قصور أو إخفاقات مادية في نظام الرقابة الداخلية. عقدت لجنة التدقيق اجتماعاً منفصلاً مع مراجع الحسابات الخارجي دون حضور الإدارة التنفيذية للشركة. في حال رصد المدققون الخارجيون أي نقاط ضعف، قامت لجنة التدقيق بمناقشتها مع الإدارة ووجهت باتخاذ الإجراءات اللازمة لمعالجتها. خلال عام 2025، أوصت لجنة التدقيق بتحديث السياسات والإجراءات الرئيسية للشركة من خلال الاستعانة بطرف ثالث مستقل ومتخصص.

### المهام الموكلة إلى لجنة التدقيق:

1. مراجعة السياسات والإجراءات المالية والمحاسبية للشركة.
2. الإشراف على سلامة البيانات المالية للشركة والتقارير السنوية ونصف السنوية والربع سنوية ومراجعتها في سياق عملياتها خلال العام، والتركيز بشكل خاص على ما يلي:
  - أ) أية تغييرات في السياسات والممارسات المحاسبية.
  - ب) إبراز النواحي الخاضعة لتقدير الإدارة
  - ج) التعديلات الجوهرية الناتجة عن التدقيق.
  - د) افتراض استمرارية الشركة
  - هـ) التقيد بالمعايير المحاسبية التي تقرها الهيئة؛ و
  - و) التقيد بقواعد الإدراج والإفصاح وغيرها من المتطلبات القانونية المتعلقة بإعداد التقارير المالية.
3. التنسيق مع مجلس إدارة الشركة والإدارة التنفيذية العليا والمدير المالي أو المدير القائم بنفس المهام في الشركة في سبيل أداء مهامها على الوجه الأكمل. تعقد اللجنة اجتماعاً مع المدقق الخارجي للشركة مرة واحدة على الأقل سنوياً.
4. النظر في أية بنود هامة وغير معتادة ترد أو يجب إيرادها في تلك التقارير والحسابات، وعليها إيلاء الاهتمام اللازم بأية مسائل يطرحها المدير المالي للشركة أو المدير القائم بنفس المهام أو ضابط الامتثال أو مدقق الحسابات الخارجي.
5. تقديم التوصيات إلى مجلس الإدارة فيما يتعلق باختيار مدقق الحسابات أو استقالته أو إقالته. وفي حالة عدم موافقة مجلس الإدارة على توصيات لجنة التدقيق بهذا الشأن، فعلى مجلس الإدارة أن يضمن في تقرير الحوكمة بياناً يشرح توصيات لجنة التدقيق والأسباب التي دعت مجلس الإدارة لعدم الأخذ بها.
6. وضع وتطبيق سياسة التعاقد مع مدقق الحسابات، ورفع تقرير لمجلس الإدارة تحدد فيه المسائل التي ترى أهمية اتخاذ إجراء بشأنها مع تقديم توصياتها بالخطوات اللازم اتخاذها.
7. التأكد من استيفاء مدقق الحسابات للشروط الواردة في القوانين والانظمة والقرارات المعمول بها والنظام الاساسي للشركة ومتابعة ومراقبة استقلاليتهم.
8. الاجتماع بمدققي حسابات الشركة دون حضور أي من أشخاص الإدارة التنفيذية العليا أو من يمثلها، مرة واحدة على الأقل في السنة، ومناقشتهم حول طبيعة ونطاق عملية التدقيق ومدى فعاليتها وفقاً لمعايير التدقيق الدولية المعتمدة.
9. بحث كل ما يتعلق بعمل مدقق الحسابات وخطة عمله ومراسلاته مع الشركة وملاحظاته ومقترحاته وتحفظاته وأية استفسارات جوهرية يطرحها المدقق على الإدارة التنفيذية العليا بخصوص السجلات المحاسبية أو الحسابات المالية أو أنظمة الرقابة ومتابعة مدى استجابة إدارة الشركة لها وتوفيرها للتسهيلات اللازمة للقيام بعمله.
10. التأكد من رد مجلس الإدارة في الوقت المطلوب على الإستيضاحات والمسائل الجوهرية المطروحة في تقرير مدقق الحسابات.
11. مراجعة وتقييم أنظمة الرقابة الداخلية وإدارة المخاطر في الشركة.
12. مناقشة نظام الرقابة الداخلية مع مجلس الإدارة، والتأكد من أداؤها لواجبها في إنشاء نظام فعال للرقابة الداخلية.
13. النظر في نتائج التحقيقات الرئيسية في مسائل الرقابة الداخلية التي يكلفها بها مجلس الإدارة أو تتم بمبادرة من اللجنة وموافقة مجلس الإدارة.
14. الاطلاع على تقييم المدقق لإجراءات الرقابة الداخلية والتأكد من وجود التنسيق فيما بين مدقق الحسابات الداخلي ومدقق الحسابات الخارجي.
15. التأكد من توفر الموارد اللازمة لإدارة الرقابة الداخلية ومراجعة ومراقبة فعالية تلك الإدارة.
16. دراسة تقارير الرقابة الداخلية ومتابعة تنفيذ الإجراءات التصحيحية للملاحظات الواردة فيها.

17. وضع الضوابط التي تمكن موظفي الشركة من الإبلاغ عن أية مخالفات محتملة في التقارير المالية أو الرقابة الداخلية أو غيرها من المسائل بشكل سري والخطوات الكفيلة بإجراء تحقيقات مستقلة وعادلة لتلك المخالفات.
18. مراقبة مدى تقييد الشركة بقواعد السلوك المهني.
19. مراجعة تعاملات الأطراف ذات العلاقة مع الشركة والتأكد من عدم وجود أي تضارب في المصالح والتوصية بشأنها لمجلس الإدارة قبل إبرامها.
20. ضمان تطبيق قواعد العمل الخاصة بمهامها والصلاحيات الموكلة إليها من قبل مجلس الإدارة.
21. تقديم التقارير والتوصيات إلى مجلس الإدارة عن المسائل المذكورة أعلاه والواردة في هذه المادة.
22. النظر في أية موضوعات أخرى يحددها مجلس الإدارة.

#### لجنة الترشيحات والمكافآت

أ) يقر السيد/ نايف قاسم شاهين عبد الله، رئيس لجنة الترشيحات والمكافآت، بمسؤوليته عن نظام اللجنة بالشركة ومراجعة آلية عملها والتأكد من فعاليتها.

ب) السادة التالية أسمائهم أعضاء في لجنة الترشيحات والمكافآت خلال الفترة من عام 2025:

السيد/ نايف قاسم شاهين عبد الله - رئيس اللجنة  
السيد/ ماجد عوض محمد يافور الهاملي  
السيد/ عبد العزيز عبد اللطيف

ج) عدد الاجتماعات التي عقدتها الترشيحات والمكافآت خلال عام 2025:

الاجتماع الثالث 2025/10/08 عن طريق المشاركة الالكترونية	الاجتماع الثاني 2025/08/19 عن طريق المشاركة الالكترونية	الاجتماع الأول 2025/07/03 عن طريق المشاركة الالكترونية	الاسم
✓	✓	✓	السيد/ نايف قاسم شاهين عبد الله
✓	✓	✓	ماجد عوض محمد يافور الهاملي
✓	A	✓	السيد/ عبد العزيز عبد اللطيف

✓: تم الحضور A: لم يتم الحضور

#### المهام الموكلة إلى لجنة الترشيحات والمكافآت:

1. وضع سياسة خاصة بالترشح لعضوية مجلس الإدارة والادارة التنفيذية تهدف إلى مراعاة التنوع بين الجنسين ضمن التشكيل وتشجيع المرأة من خلال مزايا وبرامج تحفيزية وتدريبية، وموافاة الهيئة بنسخة عن هذه السياسة وبأي تعديلات تطرأ عليها.
2. تنظيم ومتابعة الإجراءات الخاصة بالترشيح لعضوية مجلس الإدارة بما يتفق والقوانين والأنظمة المعمول بها وأحكام هذا القرار.
3. التأكد من استقلالية الأعضاء المستقلين بشكل مستمر.
4. إعداد السياسة الخاصة بمنح المكافآت والمزايا والحوافز والرواتب الخاصة بأعضاء مجلس إدارة الشركة والعاملين فيها، ومراجعتها بشكل سنوي، وعلى اللجنة أن تتحقق من أن المكافآت والمزايا الممنوحة للإدارة التنفيذية العليا معقولة وتتناسب وأداء الشركة.
5. المراجعة السنوية للاحتياجات المطلوبة من المهارات المناسبة لعضوية مجلس الإدارة وإعداد وصف للقدرات والمؤهلات المطلوبة لعضوية مجلس الإدارة، بما في ذلك تحديد الوقت الذي يلزم أن يخصصه العضو لأعمال مجلس الإدارة.
6. مراجعة هيكل مجلس الإدارة ورفع التوصيات في شأن التغييرات التي يمكن إجراؤها.
7. تحديد احتياجات الشركة من الكفاءات على مستوى الإدارة التنفيذية العليا والموظفين وأسس اختيارهم.
8. إعداد السياسة الخاصة بالموارد البشرية والتدريب في الشركة ومراقبة تطبيقها، ومراجعتها بشكل سنوي.
9. أي موضوعات أخرى يحددها مجلس الإدارة.

### لجنة المراقبة والإشراف على تعاملات أصحاب المصلحة

أ) يقر رئيس اللجنة، بمسؤوليته عن نظام اللجنة في الشركة ومراجعتها آلية عملها والتأكد من فاعليتها.  
ب) السادة التالية أسمائهم أعضاء في لجنة المراقبة والإشراف على تعاملات أصحاب المصلحة خلال الفترة من عام 2025:

السيد/ جعفر علي – رئيس قسم الشؤون القانونية  
السيد/ سلمان قرشي- مدير أول قسم الامتثال

ج) عقدت لجنة المراقبة والإشراف على تعاملات أصحاب المصلحة اجتماعاً واحداً بتاريخ 2025/12/03 حضره جميع الأعضاء.

د) ملخص الأعمال خلال عام 2025:

- مراجعة سجل المطلعين وتحديثاته.
- مراجعة سياسة وإجراءات التداول المطلعين.
- تدريب الموظفين على سياسة وإجراءات التداول المطلعين.
- مراجعة تقارير التداول والتقارير الدورية المقدمة إلى هيئة الأوراق المالية والسلع/إدارة الأسواق المالية بشأن قائمة المطلعين.
- تقديم سجل المطلعين والتقارير الدورية الخاصة بهم إلى سوق دبي المالي وهيئة الأوراق المالية والسلع عند الطلب.
- الرد على استفسارات المطلعين وإبلاغهم بفترات التداول المحظورة.

### لجنة الاستثمار

أ) يقر السيد/ ماجد عوض محمد يافور الهاملي، رئيس لجنة الاستثمار، بمسؤوليته عن نظام اللجنة بالشركة ومراجعة آلية عملها والتأكد من فعاليتها.

ب) السادة التالية أسمائهم أعضاء في لجنة الاستثمار خلال الفترة من عام 2025:

السيد/ ماجد عوض محمد يافور الهاملي – رئيس اللجنة.  
السيد/ عبد الرحمن الغرير.

ج) عقدت لجنة الاستثمار اجتماعاً واحداً بتاريخ 2025/12/08 حضره جميع الأعضاء.

### دور لجنة الاستثمار:

- وضع استراتيجية وسياسة الاستثمار لاعتمادها من مجلس الإدارة.
- وضع إرشادات الاستثمار.
- مراجعة ومراقبة الاستثمارات.
- العمل مع لجنة التدقيق على تحديد نطاق إجراءات التدقيق الصارمة التي تشمل تغطية كاملة لأنشطة الاستثمار لضمان تحديد نقاط الضعف في الرقابة الداخلية وعيوب النظم التشغيل في الوقت المناسب.
- مساعدة مجلس الإدارة في تقييمه لمدى كفاية وفعالية السياسات والإجراءات والممارسات والنظم الرقابية الاستثمارية المطبقة في الأعمال الإدارية اليومية ومن خلال تقرير جهة تدقيق مستقلة (إما داخلية أو خارجية) والذي يجب أن يقدم إلى لجنة التدقيق في الشركة.

### لجنة إدارة المخاطر

أ) يقر السيد/ ماجد عوض محمد يافور الهاملي، رئيس لجنة المخاطر، بمسؤوليته عن نظام اللجنة بالشركة ومراجعة آلية عملها والتأكد من فعاليتها.

ب) السادة التالية أسمائهم أعضاء في لجنة المخاطر خلال الفترة من عام 2025:

السيد/ نايف قاسم شاهين عبد الله (حتى 14 أكتوبر 2025).  
السيد/ ماجد عوض محمد يافور الهاملي – رئيس اللجنة.

ج) عقدت لجنة المخاطر اجتماعاً واحداً بتاريخ 2025/07/30 حضره جميع الأعضاء.

### دور لجنة المخاطر:

- المساهمة في وضع الإطار العام للمخاطر وتطوير برنامج إدارة المخاطر.

- تعزيز الوعي بحيث يتحمل الأفراد على جميع المستويات مسؤولية تحديد وإدارة المخاطر ذات الصلة بمجال اختصاصاتهم.
  - مراقبة ملف مخاطر المنظمة - تعرضها المستمر والمحمّل للمخاطر بمختلف أنواعها
  - اعتماد سياسة وخطة إدارة المخاطر.
  - المناقشة مع الرئيس التنفيذي والإدارة بشأن تعرض الشركة للمخاطر الرئيسية ومراجعة الخطوات التي اتخذتها الإدارة لرصد هذه المخاطر والتحكم فيها.
  - القيام بأي أنشطة أخرى يرى مجلس الإدارة أو لجنة المخاطر أنها ضرورية.
- إضافةً إلى ذلك، يوجد لدى الشركة لجنة داخلية للرقابة الشرعية. حيث اجتمعت اللجنة أربع مرات خلال عام 2025، وحضر جميع أعضائها الاجتماعات. كما ستصدر اللجنة تقريرها الشرعي السنوي لعام 2025 بشأن مدى الالتزام بأحكام الشريعة الإسلامية، فور موافقة السلطة الشرعية العليا عليه.

5. بيان بمهام وصلاحيات مجلس الإدارة التي مارسها أعضاء مجلس الإدارة أو أعضاء الإدارة التنفيذية خلال عام 2025 بناءً على تفويض من مجلس الإدارة، مع تحديد مدة وصلاحيّة التفويض وفقاً للجدول التالي:

رقم	اسم الشخص المفوض	صلاحيّة التفويض	مدة التفويض
1	السيد/ عدنان سبع العيش - الرئيس التنفيذي	قام المجلس بتفويضه الصلاحيات التالية: • تسيير الشؤون التجارية والداخلية اليومية للشركة. • تمثيل الشركة أمام الدوائر الحكومية والوزارات. • تمثيل الشركة وتوقيع الاتفاقيات داخل الدولة وخارجها. • تمثيل الشركة أمام المحاكم وهيئات التحكيم.	من تاريخ 2025/07/22 حتى حاضره
2	السيد/ عدنان سبع العيش - الرئيس التنفيذي	قام المجلس بتفويضه الصلاحيات التالية: • فتح حسابات مصرفية وإغلاقها وتشغيلها. • إضافة/حذف المفوضين بالتوقيع أمام البنوك. • الحصول على تسهيلات ائتمانية. • بيع/شراء الاستثمارات. • إخطار مجلس الإدارة في اجتماع مجلس الإدارة المقبل.	من تاريخ 2025/07/22 حتى حاضره
3	السيد/ نور الدين صبحي احمد عطاطرة	قام المجلس بتفويضه الصلاحيات التالية: • تمثيل الشركة أمام الدوائر الحكومية والوزارات. • تمثيل الشركة وتوقيع الاتفاقيات داخل الدولة وخارجها. • تمثيل الشركة أمام المحاكم وهيئات التحكيم. • فتح حسابات مصرفية وإغلاقه وتشغيله. • إضافة/حذف المفوضين بالتوقيع أمام البنوك. • الحصول على تسهيلات ائتمانية. • بيع/شراء الاستثمارات.	من تاريخ 2024/11/04 إلى 2025/07/21

6. بيان بتفاصيل التعاملات التي تمت مع الأطراف ذات العلاقة (أصحاب المصالح) خلال عام 2025: وفقاً لقرار رئيس مجلس إدارة هيئة الأوراق المالية والسلع (3 رم) لعام 2020 بشأن دليل حوكمة الشركات المساهمة ، لم تكن الشركة طرفاً في أي معاملة مع أطراف ذات صلة خلال عام 2025.

7. تقييم مجلس الإدارة: تم إجراء التقييم السنوي لأداء مجلس الإدارة ولجانه من قبل رئيس المجلس بالتنسيق مع أمين سر المجلس في سبتمبر 2025. تم تقييم كل عضو من أعضاء مجلس الإدارة من حيث الخبرات والمهارات والواجبات والأخلاقيات والتوافر ومستوى المشاركة والتوافق واتخاذ القرارات. كما تمت مراجعة مؤشرات الأداء الرئيسية للموظفين من قبل مجلس الإدارة في مارس 2025 والموافقة عليها.

8. الهيكل التنظيمي والإدارة التنفيذية:

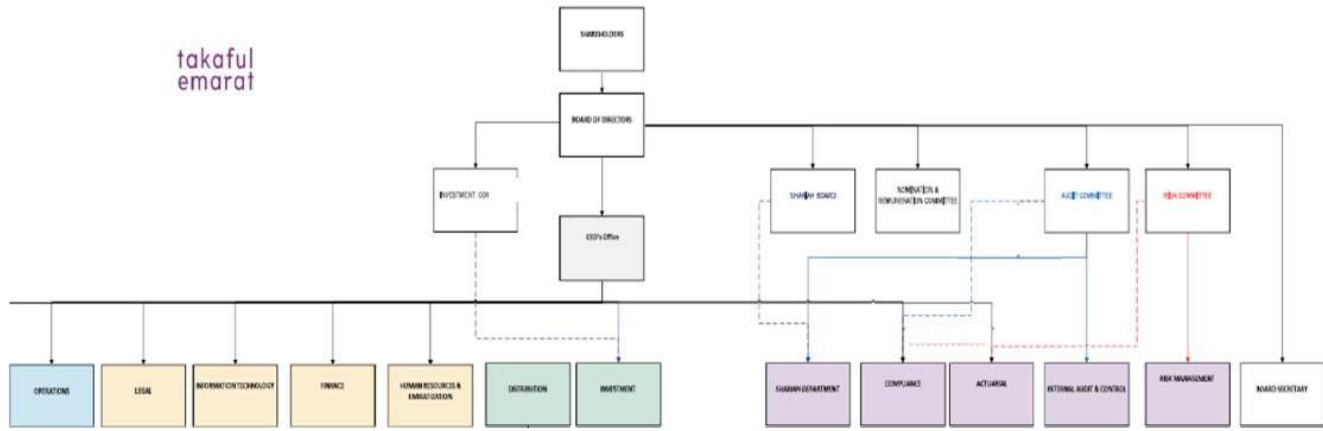

أ) بيان تفصيلي لكبار الموظفين التنفيذيين في الصنفين الأول والثاني حسب ما ورد في الهيكل التنظيمي للشركة:

المنصب	تاريخ التعيين	إجمالي الرواتب والبدلات المدفوعة في عام 2025 (درهم إماراتي)	إجمالي المكافآت المدفوعة لعام 2025 (درهم إماراتي)	أي مكافآت نقدية/عينية أخرى لعام 2025 أو تستحق مستقبلاً (درهم إماراتي)
الرئيس التنفيذي	2025/09/12	330,000	لا يوجد	لا يوجد
رئيس شؤون الاستثمار*	2023/12/11	520,000	لا يوجد	لا يوجد
مدير الدائرة المالية	2016/08/28	381,736	لا يوجد	لا يوجد

\*استقال بتاريخ: 2025/08/30

تتبع الشركة نظام رواتب يتضمن تقسيماً للأجور والمزايا. يُقسّم الأجر إلى راتب أساسي وبدلات أخرى مثل سكن والمواصلات. تعتمد الشركة على هيكل رسمي يمثل مستوى التسلسل الهرمي للموظفين، وتبعية تقديم التقارير للمسؤول المباشر بالشركة.

9. مدقق الحسابات الخارجي:

أ. تقديم نبذة عامة عن مدقق حسابات الشركة إلى المساهمين.  
جرانت ثورنتون (Grant Thornton) هي شركة عالمية تقدم خدمات مهنية متعددة النشاطات في دولة الإمارات العربية المتحدة، حيث تقدم خدمات التدقيق وعمليات الضرائب والاستشارات للشركات المملوكة للقطاع الخاص وكيانات المصلحة العامة والجهات التنظيمية. توظف الشركة أكثر من 700 متخصص في جميع مكاتبها في أبو ظبي ودبي والشارقة.

ب. بيان الأتعاب والتكاليف الخاصة بالتدقيق أو الخدمات التي قدمها مدقق الحسابات الخارجي، وذلك حسب الجدول التالي:-

إسم شركة التدقيق	جرانت ثورنتون
إسم مدقق الحسابات الشريك	السيد/ فاروق محمد
عدد سنوات العمل كمدقق خارجي للشركة	3 سنوات
عدد سنوات عمل مدقق الحسابات الشريك في تدقيق حسابات الشركة	3 سنوات
إجمالي أتعاب التدقيق لعام 2025	585,000 درهم إماراتي
رسوم وتكاليف الخدمات الخاصة الأخرى التي يقدمها مدقق حسابات الشركة. في حالة عدم وجود أي أتعاب أخرى، يجب ذكر ذلك صراحة.	لا توجد خدمات أخرى تقدمها جرانت ثورنتون.
رسوم وتكاليف الخدمات الخاصة الأخرى التي يقدمها مدقق حسابات الشركة. في حالة عدم وجود أي أتعاب أخرى، يجب ذكر ذلك صراحة.	لا يوجد
بيان بالخدمات الأخرى التي قدمها مدقق حسابات خارجي بخلاف مدقق حسابات الشركة خلال عام 2025 (إن وجد). في حالة عدم وجود مدقق خارجي آخر، يتم ذكر هذا الأمر صراحة.	لا يوجد

ج. بيان يوضح التحفظات التي أدرجها مدقق حسابات الشركة في البيانات المالية المرحلية والسنوية لعام 2025: أصدر مدقق حسابات الشركة رأياً غير متحفظ في البيانات المالية للسنة المنتهية في 31 ديسمبر 2025.

10. نظام الرقابة الداخلية:

أ) يُقرّ مجلس إدارة الشركة بمسؤوليته عن نظام الرقابة الداخلية فيها، ومراجعتها لآلية عمل هذا النظام، وضمان فعاليته. كما يُراجع المجلس النظام للتأكد من امتثال الشركة وموظفيها التام لأحكام القوانين واللوائح والقرارات السارية. وتشمل مسؤوليات مجلس الإدارة أيضاً مراقبة السياسات والإجراءات الداخلية، ومراجعة البيانات المالية التي تُقدّمها الإدارة العليا للشركة، والتي تُستخدم في إعداد البيانات المالية.

وقد وافق الرئيس التنفيذي على إطار عمل ودليل الرقابة الداخلية الجديدين، وهما الآن بانتظار موافقة لجنة التدقيق ومجلس الإدارة قبل تعميمهما على إدارات الشركة.

ب) إسم مدير إدارة الرقابة الداخلية ومؤهلاته وتاريخ تعيينه:

الاسم: السيد/ باسم الخولي

تاريخ التعيين: 2024/12/16

المؤهلات والخلفية الأكاديمية: دبلوم في الرقابة الداخلية/شهادة محقق احتيال معتمد

لخبرة: أكثر من 20 عاماً

ج) اسم ضابط الامتثال ومؤهلاته وتاريخ تعيينه:

الاسم: السيد/ سلمان قريشي – مدير امتثال أول

تاريخ التعيين: 2023/11/14

المؤهلات والخلفية الأكاديمية: محاسب تكاليف وإدارة معتمد

الخبرة: أكثر من 22 عامًا

(د) لم يتم تحديد أي مشكلات جوهرية في تقارير التدقيق الداخلي الصادرة في عام 2025. تمت مناقشة جميع الملاحظات مع الإدارة، وتم وضع خطة عمل متفق عليها بشكل متبادل مع جداول زمنية محددة للتصحيح، وتم تقديم تقارير منتظمة إلى لجنة التدقيق.

(هـ) تم إصدار خمسة تقارير في عام 2025 من قبل قسم التدقيق الداخلي.

### 11. تفاصيل المخالفات التي ارتكبت خلال عام 2025:

كان هناك تأخير في تقديم التقارير التنظيمية. وقد اتخذت الشركة الإجراءات التصحيحية بتخصيص موارد إضافية لضمان تسليمها في الوقت المحدد.

### 12. بيان بالمساهمات النقدية والعينية التي قدمتها الشركة خلال عام 2025:

انخفض استهلاك طباعة الأوراق بشكل ملحوظ في جميع الأقسام بفضل التحول إلى العمل الرقمي، بما في ذلك نماذج الموارد البشرية الإلكترونية، ووثائق التوظيف الرقمية، وعمليات الموافقة الإلكترونية، مما قلل من الهدر الإداري ودعم بيئة عمل أكثر استدامة.

ظلت ممارسات ترشيد استهلاك الطاقة راسخة في جميع مكاتب الشركة في دبي وأبو ظبي والشارقة، بما في ذلك استخدام أنظمة إضاءة موفرة للطاقة.

واصلت قنوات التواصل الاجتماعي للشركة الترويج للتوعية الصحية، والصحة النفسية، ومحتوى نمط الحياة الصحي، موسعة نطاق التفاعل المجتمعي ليشمل جمهورًا أوسع من قاعدة عملائها.

حافظت الشركة على نهج مدروس في الشراكة مع البائعين والموردين الذين يشاركونها التزامها بالاستدامة والمسؤولية الاجتماعية. ومن الأمثلة على ذلك تعاون الشركة مع "Do Tulio"، وهي علامة تجارية للقهوة تقوم على تمكين المرأة من خلال التوظيف والتجارة العادلة، مما يعكس التزام الشركة الأوسع بدعم المشاركة الاقتصادية للمرأة والأعمال الأخلاقية.

### 13. معلومات عامة:

(أ) بيان بسعر سهم الشركة في السوق (سعر الإغلاق، أعلى سعر، وأدنى سعر) في نهاية كل شهر خلال السنة المالية للعام 2025:

الشهر	أعلى سعر	أدنى سعر	سعر الإغلاق	مؤشر سوق دبي المالي	المؤشر المالي
يناير	1.57	1.32	1.45	5,180.37	3,597.35
فبراير	1.46	1.32	1.32	5,317.63	3,724.21
مارس	1.34	1.27	1.32	5,096.24	3,441.05
أبريل	1.39	1.24	1.38	5,248.03	3,544.29
مايو	1.36	1.26	1.26	5,480.51	3,806.57
يونيو	1.28	1.16	1.24	5,705.76	3,984.16
يوليو	1.36	1.19	1.19	6,159.15	4,465.32
أغسطس	1.44	1.20	1.44	6,063.61	4,305.85
سبتمبر	1.54	1.40	1.49	5,839.64	4,196.04
أكتوبر	1.61	1.52	1.61	6,059.43	4,377.01
نوفمبر	1.91	1.65	1.85	5,836.89	4,120.18
ديسمبر	1.90	1.64	1.81	6,047.09	4,327.88

(ب) بيان بالأداء المقارن لسهم الشركة مع مؤشر السوق العام ومؤشر القطاع الذي تنتمي إليه الشركة خلال عام 2025.



(ج) بيان بتوزيع ملكية المساهمين كما في 2025/12/31 (أفراد، شركات، حكومات) مصنفيين على النحو التالي: محلي، عربي، أجنبي:

نسبة الأسهم المملوكة				تصنيف المساهمين	رقم
المجموع	حكومة	شركات	أفراد		
% 56.38	-	% 13.22	% 43.16	محلي	1
% 19.80	-	% 0.24	% 19.56	عربي	2
% 23.82	-	% 11.84	% 11.98	أجنبي	3
% 100	-	% 25.30	% 74.70	المجموع	

(د) بيان المساهمين الذين يملكون 5% أو أكثر من رأس مال الشركة كما في 2025/12/31 وفقاً للجدول التالي:

رقم	الاسم	عدد الأسهم المملوكة	نسبة الأسهم المملوكة من رأس مال الشركة
1	سكاي بريدج بلس لإدارة المشاريع ذ.م. م	20,958,000	% 9.9491
2	بي إتش إم كابيتال للخدمات المالية ش.م. ع	15,844,903	% 7.5218
3	السيد/ مروان احمد ماجد الغرير	11,855,000	% 5.6278

هـ) بيان بكيفية توزيع المساهمين وفقاً لحجم الملكية كما في 2025/12/31 وفقاً للجدول التالي:

رقم	ملكية	عدد المساهمين	عدد الأسهم المملوكة	نسبة الأسهم المملوكة من رأس مال الشركة
1	أقل من 50,000	5,058	4,527,150	2.15 %
2	من 50,000 إلى أقل من 500,000	185	31,049,000	14.74 %
3	من 500,000 إلى أقل من 5,000,000	68	98,324,267	46.68 %
4	أكثر من 5,000,000	7	76,751,583	36.43 %

و) بيان بالإجراءات المتخذة بشأن ضوابط علاقات المستثمرين مع بيان ما يلي:  
تم إنشاء صفحة خاصة على موقع الشركة الإلكتروني. وقد تم تحديث الموقع بالمعلومات والبيانات التي أفصحت عنها الشركة، مثل حقوق المساهمين، وتقارير الحوكمة، والبيانات المالية، وهيكل الملكية ونسبتها، ومعلومات الاتصال بمسؤول علاقات المستثمرين.

القسم: علاقات المستثمرين

البريد الإلكتروني: [investor.relations@takafulemarat.com](mailto:investor.relations@takafulemarat.com)

الهاتف: +97142309346

الفاكس: +97142309333

الموقع الإلكتروني: <https://takafulemarat.com/investors-information/>

ز) بيان بالقرارات الخاصة التي تم عرضها في الجمعية العمومية المنعقد خلال عام 2025 والإجراءات المتخذة بشأنها:  
عقد الاجتماع العمومية السنوية للشركة في 30 أبريل 2025. وقد فتحت الشركة باب الترشيح لعضوية مجلس الإدارة لشغل مقعدين شاغرين وتم تعيين عضوين في مجلس الإدارة.

ح) مقرر اجتماعات المجلس وتاريخ التعيين:

نظراً لاستقالة أمين سر مجلس الإدارة السابق، تولى السيد/ سلمان قريشي مهام أمين مجلس الإدارة مؤقتاً حتى نوفمبر 2025. وقد تم تقديم طلب الحصول على شهادة عدم ممانعة إلى البنك المركزي الإماراتي لتعيين أمين مجلس إدارة جديد. يتولى أمين سر مجلس الإدارة جميع ترتيبات اجتماعات المجلس، بما في ذلك الإشعارات والإفصاحات، وتوثيق وكتابة محاضر الاجتماعات.

ط) بيان تفصيلي بالأحداث الجوهرية والإفصاحات الهامة التي صادفت الشركة خلال العام 2025:

- بلغت إيرادات التكافل 444.4 مليون درهم إماراتي في الربع الثالث من عام 2025، مقارنةً بـ 293.6 مليون درهم إماراتي في الفترة نفسها من العام الماضي.
- بلغت ربحية السهم 0.11 درهم إماراتي في الربع الثالث من عام 2025، مقارنةً بـ 0.02 درهم إماراتي في الفترة نفسها من العام الماضي.

ي) بيان بالمعاملات التي أبرمتها الشركة مع الأطراف ذات العلاقة خلال عام 2025 والتي تُعادل 5% أو أكثر من رأس مال الشركة.

لم تكن هناك أية معاملات بنسبة 5% أو أكثر من رأس مال الشركة في عام 2025 مع أطراف ذات علاقة.

ك) بيان بنسبة التوطين في الشركة في نهاية الأعوام 2023 و2024 و2025:

- بلغت نسبة التوطين في الشركة في نهاية عام 2023 13.8%
- بلغت نسبة التوطين في الشركة في نهاية عام 2024 17.3%
- بلغت نسبة التوطين في الشركة في نهاية عام 2025 21.0%

ل) بيان بالمشاريع والمبادرات الابتكارية التي قامت بها الشركة أو جاري تطويرها خلال العام 2025: تُفذت الشركة حملات توعية حول إدارة نمط الحياة والوقاية من الأمراض المزمنة، مما عزز دور الشركة كشريك صحي استباقي يتماشى مع مبادئ التكافل. تم توفير موارد الدعم النفسي للعملاء خلال الأوقات الصعبة، مما يعكس التزام الشركة بالرفاهية الشاملة التي تتجاوز تغطية الصحة البدنية.

وعلى الصعيد الداخلي، استثمرت الشركة في رفاهية الموظفين من خلال جلستين للدعم النفسي داخل الشركة وندوة عن طريق المشاركة الإلكترونية تم فيها تزويد الموظفين بموارد الصحة النفسية المتاحة في إطار منظم وداعم. وتم التركيز بشكل خاص على صحة المرأة من خلال دورات تدريبية مخصصة، لرفع مستوى الوعي حول المواضيع الصحية الرئيسية ذات الصلة بالموظفات وتشجيع الرعاية الذاتية الواعية.

أجريت الشركة فحوصات صحية في مواقع العمل شملت مستويات السكر والكوليسترول وفحوصات المناعة، مما أتاح للموظفين الوصول المباشر إلى تقييمات الصحة الوقائية في مكان العمل.

أطلقت الشركة سلسلة من التحديات المتعلقة بالرفاهية والتثقيف في جميع أنحاء أقسامها، بما في ذلك تحدي المشي اليومي لمسافة 10,000 خطوة، وبرامج التوعية بتناول البروتين والتغذية، ومبادرات القيادة والتحفيز مما يعزز ثقافة التطوير الشخصي المستمر.

عُقدت الشركة دورات تدريبية مع شركاء الأعمال شملت عمليات الأعمال الطبية والامتثال التنظيمي، مما عزز المعرفة والمساءلة في جميع أنحاء شبكة توزيع الشركة.

بالتوازي مع ذلك، استثمرت الشركة بشكل كبير في القدرات الداخلية من خلال مبادرات تطوير الموظفين. تم إطلاق منصة Coursera للتعليم المؤسسي، مما يتيح لجميع الموظفين الوصول إلى آلاف الدورات المعتمدة في مختلف التخصصات المهنية والتقنية والقيادية. كما تم تطبيق نظام DarwinBox، وهو نظام سحابي لإدارة الموارد البشرية، وذلك لرقمته عمليات الموارد البشرية الأساسية، بما في ذلك التوظيف وإدارة الأداء وسجلات الموظفين. وتم إنشاء إطار عمل للأكاديمية الداخلية لإضفاء الطابع الرسمي على التعلم المنظم داخلياً، مما يُمكن الخبراء المتخصصين من المساهمة في بناء القدرات على مستوى المؤسسة. كما تم دعم الموظفين لحضور فعاليات ومؤتمرات وورش عمل تنظيمية خارجية في القطاع لضمان مواكبة الشركة لأفضل الممارسات في مجال التأمين.

توقيع رئيس قسم دائرة  
التدقيق الداخلي والرقابة

باسم الخولي

Signed by:  
Bassem Alkhouly  
5D748B36F03848F...

توقيع رئيس لجنة الترشيحات  
والمكافآت

نايف قاسم شاهين

Signed by:  
Naif Qasim Shahin  
8271E35671A44B0...

عن رئيس لجنة التدقيق\*

نايف قاسم شاهين

Signed by:  
Naif Qasim Shahin  
0271E35671A44B0...

توقيع رئيس مجلس الإدارة

نور الدين عطاظه

Signed by:  
Nour Al-Din Attazh  
F6EE6157507F404...

التاريخ: 2026.03.30

Signed by:



ختم الشركة:

\*رئيس لجنة استئصال بتاريخ 25.03.2026



takaful  
emarat

2025  
تقرير الاستدامة

# فهرس المحتويات

صفحة رقم	الوصف
01	نبذة عن تكافل الإمارات
02	الاستدامة في تكافل الإمارات كلمة الرئيس التنفيذي
03	المنهجية
04	إشراك أصحاب المصلحة
05	حوكمة الشركات وإدارة المخاطر
06	حوكمة الشركات وإدارة المخاطر - الامتثال والممارسات التجارية الأخلاقية
07	المشتريات المستدامة والأهداف
08	التميز التشغيلي - أمن المعلومات وخصوصية البيانات
09	استدامة أصحاب المصلحة - إشراك العملاء
10	إشراك الموظفين
11	نقاط قوة الموظفين
12	مبادراتنا في 2025
13	المسؤولية المجتمعية
14	حملات تتعلق بصحة الموظفين
14	برنامج التطعيم للموظفين
15	رفاهية الموظفين
15	التدريب
16	المسؤولية البيئية

# نبذة عن تكافل الإمارات

## تاريخنا

تأسست شركة تكافل الإمارات للتأمين ش.م.ع، في عام 2008، وتُعد اليوم واحدة من الشركات الرائدة في مجال توفير خدمات التأمين التكافلي على الحياة والصحة وفق مع أحكام الشريعة الإسلامية في دولة الإمارات العربية المتحدة. ومن خلال عدد من قنوات التوزيع، تقدم شركة تكافل الإمارات مجموعة واسعة من منتجات التأمين التكافلي على الحياة والتأمين الصحي للأفراد والشركات، بما في ذلك خطط الحماية والادخار والاستثمار.

## هدفنا

الترويج لفكرة التكافل كبديل تأميني حقيقي يتوافق مع الشريعة الإسلامية لتطوير وتسويق السلع التكافلية في ضوء الاحتياجات المعاصرة والمستجدة، وبالتالي تعظيم الأرباح لكل من المشاركين والمساهمين على حد سواء والارتقاء بسمعة تكافل الإمارات عالمياً وإقليمياً.

## رسالتنا

إدارة الأمن المالي للمشاركين مع الامتثال الكامل للشريعة الإسلامية. اكتساب الثقة من خلال توفير منتجات وخدمات ذات قيمة مضافة مدعومة بخبرات عالمية. العمل بنزاهة وشفافية بما يخدم مصلحة المشتركين على أفضل وجه.

## رؤيتنا

أن تصبح شركة رائدة عالمياً في مجال التأمين التكافلي في دول مجلس التعاون الخليجي والشرق الأوسط وشمال أفريقيا والدول الإسلامية الأخرى.

# الاستدامة في تكافل الإمارات

## كلمة الرئيس التنفيذي

السيد/ عدنان سبع العيش، الرئيس التنفيذي لشركة تكافل الإمارات :

"بينما نراجع تقدمنا خلال عام 2025، نفخر بالخطوات الجوهرية التي اتخذتها شركة تكافل الإمارات لتعزيز أسسنا المالية، ورفع مستوى مرونتنا التشغيلية، ودفع أجندتنا في مجال الاستدامة. وبناءً على الإجراءات الحاسمة التي اتخذت في العام السابق لمعالجة الخسائر المتراكمة وتعزيز موقفنا الرأسمالي، واصلنا التركيز على النمو المنضبط، وتحسين الكفاءة، وتحقيق قيمة طويلة الأجل لمساهميننا وعملائنا.

إن التزامنا بالاستدامة يظل محورًا أساسيًا في استراتيجيتنا. ونواصل الترويج لمبادئ التكافل باعتبارها بديلاً مسؤولاً وأخلاقياً للتأمين التقليدي، مع الحرص على أن تكون حلولنا متوافقة مع القيم الشرعية وتلبي في الوقت ذاته الاحتياجات المتطورة لمشتركينا. ومن خلال الاستثمارات المستمرة في التحول الرقمي، وتحسين تجربة العملاء، وممارسات إدارة المخاطر، فإننا نعزز قدرتنا على تقديم حلول تأمينية مبتكرة وأمنة ومتاحة للجميع. وخلال العام، حافظنا على تركيزنا لتعزيز الشفافية، وتقوية الحوكمة، ودمج معايير البيئة والمجتمع والاستدامة في ممارسات أعمالنا. واصلنا الاستثمار في موظفينا من خلال برامج التطوير المهني، ومبادرات الرفاه الوظيفي، وتعزيز بيئة عمل شاملة تشجع على التعاون والابتكار والمسؤولية.

أود أن أعرب عن خالص تقديري لمجلس إدارتنا على توجيههم الاستراتيجي، ولجميع موظفينا وشركائنا وأصحاب المصلحة على ثقتهم المستمرة وتفانيهم. لقد مكنتنا جهودهم المشتركة من بناء أسس أقوى للنمو المستدام وتعزيز مكانتنا داخل صناعة التكافل في المنطقة. ومع تقدمنا إلى الأمام، نؤكد التزامنا بخلق قيمة طويلة الأجل، ودعم مجتمعاتنا، والمساهمة في مستقبل مرن ومستدام. وبفضل استراتيجيتنا الواضحة، وقدراتنا المشتركة، نحن واثقون على تحقيق المزيد من التقدم والنمو المسؤول في السنوات المقبلة. "المعززة، ورؤيتنا

تسعى تكافل الإمارات إلى ترسيخ مفهوم التكافل كبديل فعلي للتأمين التقليدي، مع ضمان توافق جميع منتجاتها مع مبادئ الشريعة الإسلامية.

وتؤمن الشركة بأهمية الابتكار في تصميم حلولها، بما يواكب الاحتياجات العصرية والتطورات المستمرة في الأسواق الناشئة. ويضمن هذا النهج تحقيق قيمة مضافة لكل من المشتركين والمساهمين، مع التركيز على توسيع نطاق حضور تكافل الإمارات على المستويين الإقليمي والدولي، وترسيخ مكانتها في قطاع التأمين التكافلي.

### • التأمين التكافلي مقابل التأمين التقليدي:

التكافل في اللغة العربية يعني "التضامن والتعاون بين مجموعة من الناس". ويُعد التأمين التكافلي أحد أشكال التأمين التعاوني المتوافق مع أحكام الشريعة الإسلامية، حيث يقوم على مبدأ المساهمات المشتركة والتعاون المتبادل بين المشتركين، مما يتيح لهم تقديم الدعم المالي لبعضهم البعض في حال تعرض أي منهم لخسارة، وفقاً لمبدأ التكافل والتضامن.

### • آلية التكافل:

يقدم المشاركون مساهمات طوعية في صندوق تكافل مشترك، يهدف إلى حمايتهم من المخاطر المحتملة، مع توزيع الفوائد بالتساوي فيما بينهم. وتتولى الشركة إدارة وتشغيل صندوق التكافل نيابةً عن المشتركين، وفقاً لمبادئ الشريعة الإسلامية، دون تقديم أي وعود مسبقة بعوائد ثابتة.

### • الموظفون

الإنترنت، والنشرات الإخبارية، واتصالات الرئيس التنفيذي، واجتماعات الإدارة، والاستطلاعات، وفعاليات بناء الفريق والتدريبات الداخلية.

### • العملاء

خدمات العملاء والتفاعل معهم عبر منصات متعددة مثل الاتصالات، والموقع الإلكتروني، والبريد الإلكتروني، وما إلى ذلك. استطلاعات الرأي والتقييمات، ومنصات وسائل التواصل الاجتماعي وجوجل، ومنصة تكافل الإمارات الرقمية للمبيعات.

### • الشركاء التجاريون

الدورات التدريبية وورش العمل، والفعاليات، وبوابات الخدمة، وجهات الاتصال الشخصية، وشركاء استراتيجية التحوّل الرقمي.

### • الجهات التنظيمية ووسائل الإعلام والمجتمع وغيرها

المشاركات التطوعية والمقابلات والمنشورات والفعاليات الاجتماعية، وتبادل الأفكار والتواصل مع الجهات التنظيمية، والمشاريع والاستطلاعات.

### • المساهمون والمستثمرون

الإفصاحات السوقية، الجمعية العمومية، الاجتماعات، التواصل الشخصي عبر علاقات المستثمرين، الإشعارات المؤسسية.

### • قطاع التأمين

الفعاليات / مؤتمرات التواصل والتعاون وجهات الاتصال الشخصية.

## حوكمة الشركات وإدارة المخاطر

قام مجلس إدارة شركة تكافل الإمارات للتأمين، بالتعاون مع لجان المجلس وإدارتي الامتثال والتدقيق الداخلي، بتطبيق معايير الحوكمة المؤسسية بهدف تحقيق نظام متكامل للرقابة المالية وغير المالية.

وشجع مجلس الإدارة فريق الشركة على المشاركة في البرامج التدريبية وورش العمل التي تنظمها الجهات الرقابية والتنظيمية مثل هيئة الأوراق المالية والسلع (SCA) وسوق دبي المالي (DFM) ومصرف الإمارات العربية المتحدة المركزي (CBUAE)، وذلك بهدف رفع مستوى الامتثال والشفافية من خلال حماية حقوق المساهمين.

وتؤكد الإدارة التزامها بتزويد مجلس الإدارة ولجانه بالمعلومات الكافية في الوقت المناسب وبشكل متكامل، مما يمكنها من اتخاذ قرارات مدروسة وأداء واجباتها ومسؤولياتها بكفاءة وفعالية .

### • الامتثال والممارسات التجارية الأخلاقية

تلتزم تكافل الإمارات بأعلى معايير الامتثال والممارسات التجارية الأخلاقية التي تعزز النزاهة والمساءلة، وتدعم آليات اتخاذ القرار. تسهم الحوكمة المؤسسية الرشيدة والممارسات التجارية الأخلاقية في تعزيز قدرة الشركة على تحقيق أهدافها وتقديم قيمة للمساهمين ضمن إطار رقابي فعال. استراتيجيات وأهداف الحوكمة البيئية والاجتماعية والمؤسسية.

خلال عام 2025، تم تنفيذ برامج تدريبية شاملة لجميع الموظفين، شملت مدونة قواعد السلوك، والحوكمة المؤسسية، وسياسة الشركة لمكافحة غسل الأموال والعقوبات المالية المستهدفة. قامت الشركة أيضاً بتنظيم جلسة تدريبية على مستوى القطاع بالتعاون مع وسيط التأمين الشريك، بهدف نشر الوعي حول مكافحة غسل الأموال والعقوبات المالية المستهدفة، وقد شهدت هذه الجلسة حضور عدد كبير من الوسطاء. عقب ذلك، تم تنظيم مسابقة لتقييم مدى استفادة الموظفين من التدريب، حيث تم تكريم الفائزين وتقديم الجوائز تقديراً لأدائهم، بهدف تشجيع المشاركة وتعزيز التفاعل وترسيخ المفاهيم المكتسبة.

## المشتريات المستدامة والأهداف

تهدف الشركة إلى ضمان توريد السلع والخدمات بطريقة مستدامة، مع تنفيذ مبادرات لخفض التكاليف بهدف تقليل الأثر المالي للنفقات غير المدرجة في الميزانية وبالتالي تقليل التأثير البيئي. كما تحرص على الاعتماد على المصادر المحلية كلما أمكن، دعماً لمبادرات تنمية الاقتصاد الإماراتي. تؤمن الشركة بأن الاستثمار في الموردين المحليين يسهم في خلق فرص عمل، وبناء القدرات المحلية، وتعزيز بيئة أعمال أكثر استقراراً واستدامة.



### • التكامل في الاستراتيجية

تؤمن الشركة بأهمية دمج مبادئ الاستدامة في عملياتها، وتسعى جاهدة لترسيخ القضايا البيئية والاجتماعية والحوكمة المؤسسية (ESG) ضمن استراتيجيتها التجارية، لضمان تحقيق نمو مستدام وتعزيز تأثيرها الإيجابي على المجتمع والبيئة.

### • المسؤولية البيئية

في تكافل الإمارات، نلتزم بالحد من تغير المناخ، والحفاظ على الموارد الطبيعية، واتخاذ تدابير لتقليل بصمتنا الكربونية كل عام.

### • الحوكمة المؤسسية والممارسات التجارية المسؤولة

نؤمن بأهمية بناء علاقة مستدامة مع أصحاب المصلحة لدينا. نولي أهمية قصوى للتصرف بمسؤولية في كل حلقة ضمن سلسلة قيمة أعمالنا.

# التميز التشغيلي

## أمن المعلومات وخصوصية البيانات

تتخذ تكافل الإمارات باستمرار تدابير للحد من المخاطر المرتبطة بإدارة البيانات وأمنها، وتضمن الامتثال لجميع متطلبات أمن المعلومات المعمول بها بما يتماشى مع اللوائح التنظيمية وأفضل الممارسات المعمول بها في هذا القطاع .

وإلى جانب تطبيق أنظمة إدارة أمنية موثوقة وقوية، تقوم تكافل الإمارات أيضاً بإجراء مراجعة سنوية لأنظمة تقنية المعلومات من خلال استشاري خارجي تكون مهمته التحقق من تطبيق أفضل ممارساتنا الأمنية في مجال تقنية المعلومات وتقديم المشورة بشأن التحسينات الممكنة . تكفل خطتنا لاستمرارية الأعمال والتعافي من الكوارث توفير الدعم الكافي في الوقت المناسب لأنظمة تقنية المعلومات لدينا وبالتالي تعزيز قدرتنا على التعامل مع الأحداث الطارئة التي تقع في أوقات غير متوقعة .

نقدم التدريب لموظفينا بانتظام على برامج التوعية بالأمن السيبراني . نتبنى سياسات وإجراءات أمنية واضحة جداً وتتم مراجعتها وتحديثها بانتظام .

بالإضافة إلى ذلك، يتم إجراء تدقيق دوري مستقل لأنظمة تقنية المعلومات بهدف تحديد المخاطر الرئيسية واتخاذ الإجراءات التصحيحية المناسبة، مما يضمن تعزيز الأمن السيبراني وكفاءة الأنظمة التقنية.

خصوصية البيانات وأمن المعلومات:

- نقدم جلسات توعية حول خصوصية البيانات وأمن المعلومات للموظفين.
- نواظب على إرسال رسائل بالبريد الإلكتروني للموظفين لتوعيتهم بأمن المعلومات .
- نواظب على إجراء تقييم لمخاطر الأمن السيبراني باستمرار .
- يتم الكشف عن الثغرات الأمنية ورسائل التصيد الاحتيالي من خلال أحدث أنظمتنا ومن ثم يتم اتخاذ التدابير الوقائية من قبل فريق تقنية المعلومات.
- تنفيذ أنظمة أمنية متعددة المستويات لمنع أي اختراق وفقدان للبيانات.
- تدعم البنية التحتية السحابية (البنية التحتية كخدمة) وخدمات المنصة السحابية (المنصة كخدمة) أحدث التطبيقات والأدوات.
- تحديث واختبار خطة النسخ الاحتياطي للبيانات .

# استدامة أصحاب المصلحة

## إشراك العملاء

يُعد رضا العملاء أحد المقاييس الأساسية لنجاح تكافل الإمارات، حيث يساعدنا على تطوير منتجاتنا وخدماتنا لتلبية متطلباتهم بشكل أفضل. واصلت الشركة تشجيع العملاء على تقديم ملاحظاتهم من خلال قنوات متعددة، بما في ذلك استبيانات الرضا عبر المكالمات الهاتفية، والموقع الإلكتروني، والبريد الإلكتروني، والرسائل النصية القصيرة، ومنصات التواصل الاجتماعي، وتجربة العملاء. وهذا يُمكننا ذلك من قياس مستويات خدماتنا، وفهم الأسباب الجذرية للمشكلات من أجل حلها، وابتكار طرق متميزة لتقديم قيمة مضافة. يأتي ولاء عملائنا المستدام ونمونا المستمر من قدرتنا على تلبية تطلعاتهم المتغيرة، من خلال تقديم منتجات وخدمات متوافقة مع الشريعة الإسلامية ذات قيمة مضافة، ومنصات رقمية ذكية سهلة الاستخدام وبديهية، إلى جانب توفير تجربة تأمين شخصية متواصلة طوال مدة وثيقة التأمين.

- فهم احتياجات العملاء التأمينية وتقييمها.
- تقديم قيمة لعملائنا من الشركات والأفراد.
- التوجيه لاتخاذ قرارات تأمينية مستنيرة والتخفيف من المخاطر للشركات والأفراد على حد سواء.
- تلبية توقعات العملاء من خلال حلول تأمين مصممة خصيصاً لتلبية احتياجاتهم.
- الحفاظ على البساطة والأمان والشفافية من خلال المنصات الرقمية الذكية.
- التحلي بالمسؤولية تجاه متطلبات عملائنا وتحسين خدماتنا.
- تشجيع عملائنا في تعزيز أهدافهم المتعلقة بالمسؤولية المؤسسية.
- إشراك العملاء باستمرار على مدى مدة وثيقة التأمين.

يتطلب مواكبة المشهد القوي لصناعة التأمين مستوى عالٍ من الكفاءة والمعرفة والقدرة على التكيف. ولهذا، نسعى إلى إنشاء بيئة عمل توفر تكافؤ الفرص، مما يرسخ ثقافة مؤسسية قوية قائمة على أفراد مؤهلين مهنيًا. ويظل التزامنا بالتنوع والمساواة والشمول راسخاً، وذلك انطلاقاً من إيماننا بأن بيئة العمل المتنوعة تساهم في خلق القيمة، وتعزيز تفاعل الموظفين، وترسيخ حس الانتماء والمسؤولية، مما يدفع نحو تحقيق الأهداف المؤسسية والنجاح المستدام .

ننظم، على مدار العام، مجموعة متنوعة من الأنشطة الترفيهية للاحتفال بإنجازات الشركة البارزة، وتكريم الموظفين الأكثر تميزاً، وتعزيز روح الفريق من خلال أنشطة بناء الفرق، إلى جانب العديد من الفعاليات الأخرى. وتساهم هذه المبادرات في ترسيخ ثقافة التعاون، وتهيئة بيئة عمل إيجابية تحفز على الابتكار وتزيد من حماس موظفينا لإيجاد حلول فعالة لعملائنا.

تعزز الشفافية في السياسات والإجراءات مستوى الثقة والمساءلة داخل المؤسسة، مما يساهم في تهيئة بيئة عمل قائمة على الوضوح والإنصاف. ونلتزم بتوفير قنوات مباشرة تتيح للموظفين التواصل حول امتيازاتهم واستحقاقاتهم، لضمان وعيهم التام بحقوقهم وحمايتهم، بما في ذلك ساعات العمل، والإجازات المستحقة، وضمان الحماية من التمييز والتحرش. كما نحرص على أن يكون جميع الموظفين على دراية بمعايير الترقية، والتقييمات، وتعديلات الرواتب، مما يقلل من التصورات حول التحيز أو المحاباة، ويعزز الروح المعنوية والرضا الوظيفي. بالإضافة إلى ذلك، نوفر بيئة عمل آمنة تدعم الصحة البدنية والنفسية لموظفينا، بما يضمن بيئة متوازنة ومستدامة تعزز الإنتاجية والرفاه الوظيفي .

## نقاط قوة الموظفين

يشكل موظفونا أعظم أصولنا والأساس الذي يقوم عليه نجاح أعمالنا. لذا، نحرص على تعزيز ثقافة مؤسسية قائمة على التواصل المفتوح، حيث نشجع الموظفين على مشاركة أفكارهم وتقديم ملاحظاتهم البناءة، مما يسهم في تعزيز التفاعل، ورفع مستوى الرفاه الوظيفي، ودفع مسيرة التطوير المستمر.

نستمد التزامنا بالتنوع والشمول من القيم الراسخة للتسامح والشمول التي تتميز بها دولة الإمارات. ونحن في تعدد الثقافات والخبرات التي يجلبها موظفونا إلى بيئة العمل، مما يعزز روح التآلف والتعاون ويسهم في بناء بيئة ديناميكية وشاملة. وبفريق يضم 190 موظفاً من أكثر من 23 جنسية مختلفة، يشكل التنوع جزءاً أصيلاً من ثقافة تكافل الإمارات المؤسسية، مما يرسخ قيم الانفتاح والابتكار ويعزز قدرتنا على تقديم حلول تأمينية متميزة تلبي احتياجات مختلف الفئات.

الذكور	الإناث	الفئة
40	9	المديرون
70	71	الموظفون
110	80	المجموع

تتمثل استراتيجيتنا في زيادة عدد الكفاءات الإماراتية وتعزيز اندماج القوى العاملة الوطنية في المناصب الأساسية بقطاع التأمين، مما يمكنهم من بناء مسيرة مهنية طويلة الأمد في هذا المجال. تبلغ نسبة الموظفين الإماراتيين لدينا حالياً 21%، مما يعكس التزامنا بدعم وتمكين المواهب الوطنية.

حققت تكافل الإمارات تقدماً ملحوظاً في مجال التوطين لعام 2025، حيث سجلت أرقاماً تجاوزت النسب المتوقعة في عام واحد .

• ملخص حسب أهداف وزارة الموارد البشرية والتوطين لعام 2025 :

حققت نسبة التوطين 23,93% بحلول عام 2025

• ملخص حسب أهداف مصرف الإمارات العربية المتحدة المركزي لعام 2025:

كان الحد الأدنى المطلوب للتشغيل 80 نقطة، بينما بلغت النقاط المحققة بنهاية عام 2025 ما مجموعه 84 نقطة .

بحلول نهاية عام 2025، أصبح لدى تكافل الإمارات 39 مواطناً إماراتياً مدربين ومؤهلين، يشغل معظمهم مناصب مهمة وحيوية في قطاع التأمين، مثل التكافل الصحي، والتكافل العائلي، والمالية، والتوطين، واستشارات المبيعات، والامتثال .

مكتب دبي	
39	المواطنون الإماراتيون
190	المجموع

# المسؤولية المجتمعية

## حملة العافية للعملاء

نظمت شركة تكافل الإمارات حملة توعية صحية لعملائها بهدف التوعية بإدارة نمط الحياة والوقاية من الأمراض المزمنة، مؤكدةً بذلك دور الشركة كشريك صحي استباقي يتماشى مع مبادئ التكافل. كما تم توفير موارد الدعم النفسي للعملاء خلال الأوقات الصعبة، مما يعكس التزام الشركة بالصحة الشاملة التي تتجاوز التغطية الصحية البدنية.

## تدريبات شركاء الأعمال

بالإضافة إلى ذلك، تم تنظيم دورات تدريبية متنوعة مع شركاء العمل تتعلق بما يلي:

- الأعمال الطبية.
- الامتثال التنظيمي.
- تعزيز المعرفة وتحمل المسؤولية في جميع أنحاء شبكة التوزيع للشركة.

## حملات تتعلق بصحة الموظفين

استثمرت شركة تكافل الإمارات داخلياً في رفاهية موظفيها من خلال:

- توفير دورتان للدعم النفسي في مبنى الشركة.
- ندوة صحية عن طريق المشاركة الالكترونية نظمتها جهة خارجية.
- توفير موارد صحية نفسية سهلة الوصول للموظفين.

تم تناول صحة المرأة من خلال دورات تدريبية مخصصة، لرفع مستوى الوعي بمواضيع صحية رئيسية وتعزيز الرعاية الذاتية بين الموظفين.

أُجريت بعض فحوصات صحية في مقر العمل، شملت:

- فحص مستوى السكر في الدم.
- فحص الكوليسترول.
- تقييم المناعة.

تم إطلاق سلسلة من المبادرات الصحية والتعليمية، بما في ذلك:

- تحدي المشي اليومي لمسافة 10000 خطوة.
- برامج التوعية تتعلق باستخدام البروتين والتغذية الصحية.

## برنامج التطعيم للموظفين

في عام 2025، نظمت شركة تكافل الإمارات أيضاً حملة تطعيم ضد الإنفلونزا للموظفين.

تهتم شركة تكافل امارات برفاهية موظفيها وأمنهم المالي، وقد صُممت باقات المزايا لخلق قيمة مضافة لموظفي الشركة، بما في ذلك خطط التأمين الصحي، ومزايا التأمين على الحياة والحوادث الشخصية. تشجع الشركة موظفيها على تبني نمط حياة صحي. ومن بين برامج الموظفين الأخرى، تقوم الشركة أيضاً بتنظيم وإجراء فحوصات طبية دورية وجلسات توعية صحية بالتعاون مع مزودي خدمات طبية مرموقين لجميع الموظفين على مدار العام بما في ذلك برامج التطعيم.

## التدريب

مع التطور السريع للتكنولوجيا، أصبحت التدريبات المستمرة ضرورية للمستخدمين الذين يستفيدون منها لتحقيق النجاح. يقوم فريق تقنية المعلومات بالشركة بتنظيم جلسات توعية حول التهديدات المتزايدة للأمن السيبراني. كما تُقدّم برامج تدريبية خاصة داخل الشركة، تُلبي احتياجات الموظفين، بما في ذلك دورات إلزامية حول مكافحة غسل الأموال، والأمن السيبراني، وسياسة قواعد السلوك، وغيرها.

يتم تشجيع جميع الموظفين على حضور التدريبات الداخلية أو الدورات التدريبية وورش العمل وغيرها من الدورات المجدولة على مدار العام، مما يُساهم في رفع مستوى الموظفين في عملية التقييم السنوي التي تُجرى من خلال الأداء المتوازن. بالإضافة إلى ذلك،

وإلى جانب التعلم المنظم داخل الشركة، تشجع الشركة مواطني دولة الإمارات العربية المتحدة على الالتحاق بالدورات التدريبية التي يُقدمها اتحاد الإمارات للتأمين، والتي تُركز على التطوير والتقدم الوظيفي في مجال التكافل.

# المسؤولية البيئية

شركة تأمين تكافل بصفتها جهة مسؤولة، تُدرك تزايد تأثير تغير المناخ وأهمية دمج التغيرات البيئية في جميع عملياتها التجارية. فنحن ملتزمون بالتفاعل لدعم ممارسات إدارة المخاطر الوقائية والاستراتيجيات التكيفية التي تُساهم في الاستدامة طويلة الأجل.

ويركز نهجنا على تقليل الأثر البيئي مع المساهمة في تعزيز المرونة الاجتماعية والاقتصادية ودعم التحول نحو اقتصاد منخفض الكربون. ومن خلال مبادرات التحسين المستمر، نهدف إلى تعزيز الكفاءة التشغيلية، وتقليل استهلاك الموارد، وتشجيع الممارسات المسؤولة بيئيًا في جميع أنحاء شركتنا.

وخلال عام 2025، واصلت الشركة تنفيذ مبادرات تدعم الاستخدام المسؤول للموارد والوعي البيئي، من خلال الاستثمارات المخططة، وبرامج التوعية الداخلية، ومبادرات إشراك الموظفين التي تركز على التأهب للمخاطر والمسؤولية البيئية.

تشمل المبادرات الرئيسية ما يلي:

- ممارسات عمل صديقة للبيئة من خلال تصميم مكاتب مسؤول وتحسين استخدام الموارد.
- مبادرات إدارة النفايات وإعادة التدوير للحد من الأثر البيئي.
- حلول بنية تحتية ذكية، تشمل أنظمة إضاءة تعتمد على أجهزة استشعار ومعدات صحية فعالة.
- مبادرات كفاءة استخدام الموارد، تشجع على بيئة عمل خالية من الورق.
- خفض البصمة الكربونية من خلال تحسين العمليات التشغيلية والاعتماد الرقمي.

تلتزم تكافل الإمارات بالتحسين المستمر لأدائها البيئي من خلال دمج مبادئ الاستدامة في عملياتها اليومية وتشجيع الممارسات المسؤولة بين الموظفين وأصحاب المصلحة. ومن خلال الجهود الجماعية، نهدف إلى المساهمة بشكل إيجابي في حماية البيئة ودعم التحول الأوسع نحو مستقبل أكثر استدامة.

takaful  
emarat